

Rafael Valdecabres Rodrigo

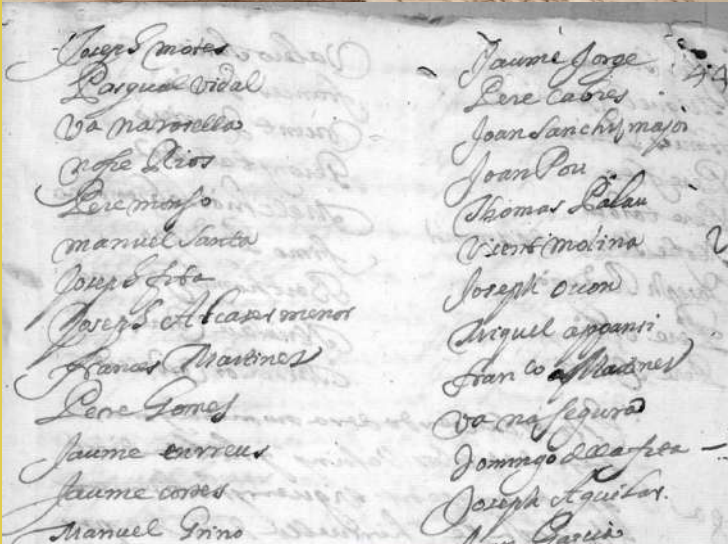
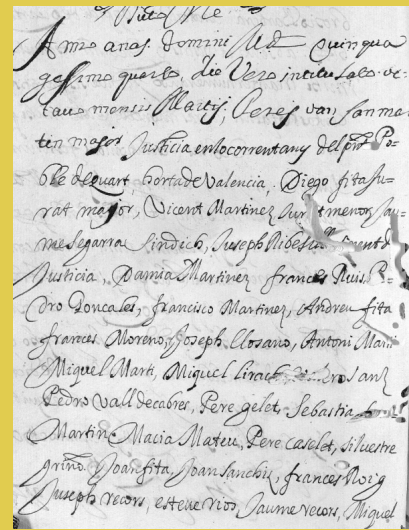

N.º	Nombre	Edad	Sexo	Profesión
356	1850	15	Hombre	
	1851	26	Mujer	
	1852	26	Mujer	
	1853	26	Mujer	
357	1854	23	Mujer	
	1855	26	Mujer	
358	1856	59	Mujer	
	1857	18	Hombre	
	1858	61	Mujer	
359	1859	24	Mujer	
	1860	28	Mujer	
	1861	11	Mujer	
	1862	1	Mujer	
361	1863	21	Mujer	
	1864	28	Mujer	
	1865	8	Mujer	

LA POBLACIÓN DE QUART DE POBLET EN EL CENSO DE 1860 Y OTROS VECINDARIOS

Obra presentada al Premi de Ciències Socials

Amador Grinó Guzmán

© **Rafael Valdecabres Rodrigo**. Epifania de 2022.

Fotografía de la portada:

Fragmento de página del Censo de 1646. Fragmento del Consejo General de 8 marzo 1654.
Fragmento de página del Censo de 1667. Fragmento de página del Censo de 1860.

La población de Quart de Poblet en el Censo de 1860 y otros vecindarios

PRÓLOGO.

No se puede escribir historia sin documentos sometidos a crítica. Adquiere por ello especial importancia la publicación de fuentes documentales. En el caso de las historias locales los auténticos protagonistas de los acontecimientos son los pobladores del lugar: con este trabajo difundimos de manera conjunta listados de la población de Quart cuya conservación se conoce. Buena parte de ellos son inéditos y otros se han obtenido en aplicación de métodos de reconstrucción del vecindario a partir de actas notariales.

La mayoría de nosotros hemos sentido la tentación de reconstruir nuestro árbol genealógico a partir de información oral de nuestra familia y algunas partidas extraídas de libros sacramentales. Con suerte hemos conseguido llegar hasta la generación de nuestros tatarabuelos o poco más allá. El contenido expuesto permitirá a su lector conjeturar acerca de sus posibles antepasados y el lugar de nuestro pueblo donde habitaban.

Otra de las finalidades de lo aquí publicado es la reconstrucción aproximada del caserío de Quart. Su aplicación ha sido satisfactoria en el plano de Quart hacia 1700 que el lector puede encontrar en un libro de reciente edición.

¿Qué documentos publicamos?

En primer lugar, los tres censos fiscales de hogares que se conocen de época moderna durante el periodo foral: el censo de 1510, el censo de 1646 y el censo de 1667, todos ellos conservados en el Archivo del Reino de Valencia (en adelante, ARV). El primero de ellos, con la población de los brazos eclesiástico y real de todo el Reino, fue publicado por la Universitat de València en el año 2002. El segundo fue dado a conocer por el maestro don Vicente Coll¹ en 1984. El tercero de ellos es, que sepamos, inédito.

En segundo lugar y a partir de las actas de consejos generales del lugar de Quart, celebrados entre los años 1647 y 1665, hemos reconstruido un listado de 241 cabezas de familia asistentes pertenecientes, a lo sumo, a dos generaciones y 131 familias distintas.

En tercer lugar damos a conocer un extracto del cabreve de propiedades enfitéuticas sometidas a dominio directo del monasterio de Poblet en los términos de Quart y Aldaya, realizado entre 1744 y 1758. Estos dos últimos instrumentos proceden de protocolos notariales del Archivo de Protocolos del Real Colegio Seminario del Corpus Christi de Valencia (en adelante, APPV).

En cuarto lugar hemos resumido la información sobre casas y vecinos que contiene el libro padrón de riqueza de Quart elaborado en 1812 y conservado en la Casa de la Cultura. Por último y en quinto lugar hemos transcrito los 1.656 nombres de los vecinos de

¹ Vicente Coll Ferrer: *Geografía, origen e historia de la muy leal y heroica villa de Quart de Poblet*, Muy Ilustre Ayuntamiento de Quart de Poblet, 1987, pp. 75-76.

La población de Quart de Poblet en el Censo de 1860 y otros vecindarios

Quart de Poblet detallados en el censo de 1860, que se conserva en el Archivo de la Diputación de Valencia (en adelante, ADV).

Cada uno de los documentos está precedido de un breve comentario que resume los motivos de su elaboración y alguna de sus características. Con el segundo de ellos damos a conocer las resoluciones de 46 consejos generales de Quart en las décadas centrales del siglo XVII. Con el cabreve de 1744 hemos levantado un plano del caserío concentrado de Quart en ese año. Recorriendo las calles del pueblo vamos señalando los propietarios de las casas del padrón de riqueza de 1812. El censo de 1860 viene acompañado de un pequeño estudio demográfico y onomástico.

El caserío concentrado de Quart fue bastante estable desde finales de la Edad Media hasta mediados del siglo XVIII. El número de hogares del censo de 1510 posiblemente ya se había alcanzado hacia 1470, cuando Quart experimentó un importante auge económico-social que quedó patente en su activo mercado inmobiliario (ventas de casas y tierras), en el notable porcentaje de oficios en actividades no agrarias o en la existencia de una industria del tinte. Quart fue la sede comarcal de recaudación del *tall del drap*, el impuesto que mayor contribución aportaba al gobierno regional, y su rectoría fue muy apreciada por las cuantiosas rentas que generaba: Quart era la sexta parroquia no capitalina de toda la diócesis valentina en 1444.

El trazado longitudinal del caserío ha seguido el eje de los caminos reales de Valencia a Castilla y a Manises, entorno de los cuales se edificaron los hogares. A tramontana y levante la acequia de Mislata sirvió de confín a los huertos traseros de las casas, al valladar del castillo y al huerto del mayoral. A poniente el caserío contaba con un portal de acceso en la Alcota que fue derribado en 1735². A principios del siglo XVIII el caserío de la calle Pelota se reducía al que lindaba por detrás con las casas de la calle de la Parra o Rossinyol. Delante se extendía la huerta de los Monzó y el enorme huerto de la casa de los Matheu, situada en la plaza del *Lidoner*, después del Canónigo. El aspecto almenado de la casa de los Peris Perdiguier se continuaba con los estrechos accesos por el Portalet y por el Dau hacia las plazas del casco antiguo (Iglesia, Horno, Castillo). El camino de las Eras y el brazo de la acequia del Molino parece que disuadieron de urbanizar más al sur hasta bien entrado el siglo XX. En realidad el casco urbano estaba comprimido por amplias parcelas de huerta en manos de propietarios forasteros (Ravanals, Peris Perdiguier, Matheu, Salvador, Vincent, Roger) que prefirieron arrendarlas. Solo la conversión de la partida de las Eras en lugares de habitación extendió el casco urbano hacia levante, respetando el arranque de los caminos de Chirivella, el Arquillo y la Senda.

² Josep Planes autorizó a Vicente Fita a construir su casa en el solar contiguo, junto a la Cantarería, debiendo entregar "*lo pertret o rajola de dit portal*" (ARV, Clero, Leg. 327, Caja 873, n. 30).

La población de Quart de Poblet en el Censo de 1860 y otros vecindarios

1. LOS CENSOS DE 1510, 1646 Y 1667.

El 6 de marzo de 1510 fueron convocadas cortes generales en Monzón por Fernando II para subvenir la urgente necesidad de conservar el ejército y gente de armas en la conquista de África. La subvención y auxilio de los regnícolas valencianos, plasmada en una oferta de cortes, fue de cien mil libras más otras diez mil de salario para los asistentes a las cortes. La suma contaba con el aval de los ingresos de las generalidades hasta cincuenta mil libras. Las otras sesenta mil libras tenían que ser repartidas entre los vecinos y habitantes de las ciudades, villas y lugares del reino. Con este propósito se redactó el censo de 1510.

La oferta precisaba la manera de distribuir la carga fiscal: siguiendo el procedimiento de las cortes de Orihuela, con una cantidad pagadora durante tres años cada Navidad. Los diputados que fueron nombrados repartidores eran expresamente autorizados a aumentar la tacha con el fin de redimir censales antiguos, demasiado onerosos para las cuentas del General.

En contrapartida, los diputados del Reino pidieron al rey la modificación de la forma de recaudación del impuesto de la sal, cuyo control solo era posible parcialmente al alfolí de la ciudad de Valencia intramuros.

Sugirieron, y el rey aceptó, el establecimiento de una tasa anual que gravaba los fuegos con un real y el centenar de bestias con dos reales, planteando una negociación caso a caso para las carnicerías, pocilgas y pescaderías, que comprarían la sal, franca del derecho del General, a ocho sueldos el cahíz, el mismo precio que los habitantes de las alquerías de la Huerta y lugares de la particular contribución de la ciudad obtenían al alfolí de la calle de *Morvedre*. Los residentes intramuros comprarían la sal a catorce sueldos el cahíz, incluida la tasa de 6 sueldos para el General. La tentación de comprar en la calle de *Morvedre* y gastar dentro de los muros de Valencia fue penada con 25 libras. Estas disposiciones dejaban al resto de habitantes del reino sometidos al nuevo impuesto indirecto.

Sobre el alcance general del impuesto no cabe duda al leer uno de los capítulos acordados: todo el mundo debía de pagar, incluidos los miembros de la casa real, los inquisidores y cualquier persona de cualquiera religión y condición social. Entre los capítulos de la oferta, aprobada en las cortes de Monzón, ya figura el procedimiento básico de recaudación del derecho del general de la sal: una colecta anual por agosto, en tres días desde la llegada del colector al lugar, bajo pena de 25 libras por falso manifiesto de casas y ganados. Se estimaba el grupo de exentos del pago del

La población de Quart de Poblet en el Censo de 1860 y otros vecindarios

impuesto por razones de pobreza en un 5% de los fuegos³. El 5 de marzo de 1515 el justicia, jurados y prohombres de Quart pagaron 9 libras 12 sueldos, derecho de la sal de 1514 por los 128 fuegos pagadores⁴.

El censo de Quart en 1646 fue elaborado para atender el servicio de tropas (mil doscientos hombres) concedido por el Reino de Valencia al rey Felipe IV en las cortes de Valencia de 1645. A fin de repartir el número de soldados y el auxilio monetario que tenía que aportar cada población el virrey Duarte Fernando Álvarez de Toledo, conde de Oropesa, ordenó levantar el apeo de vecinos y moradores de ciudades, villas y lugares apoyándose en la infraestructura diocesana (obispos, rectores y vicarios). Igual disposición fue ordenada el 13 de octubre de 1646 por la Junta de Electos de los tres Estamentos a los justicias y jurados de todos los pueblos del Reino⁵. El 7 de noviembre de 1646 Quart contaba con 108 casas⁶.

En enero de 1667 y con la finalidad fiscal de recaudar el impuesto de “*maridache de la Serenísima Infanta doña Margarita de Austria ab lo Serenísimo Leopoldo, segon Rey de Romans y emperador de Alemania*” el notario Nicolau Castells quedó apoderado por el comisario real y el tesorero de Su Majestad para compilar un nuevo vecindario que quedó incompleto⁷, razón por la que no tendría posteriores aplicaciones a nivel de todo el Reino. Este censo incluye a todos los vecinos y habitantes de Quart señalando la clase social a la que pertenecen (indicación de clérigos y militares) y si eran considerados pobres o debían pagar el impuesto. En Quart moraban dos eclesiásticos, un militar, dieciséis pobres y ciento veinte contribuyentes, es decir, 139 vecinos y habitantes⁸.

Entre ambas fechas recordemos una efeméride que produjo una sangría demográfica en Valencia y su Reino. Desde octubre de 1647 hasta marzo de 1648 la peste diezmó la población contabilizándose 16.789 víctimas en la capital⁹. La peste comenzó en Ruzafa a finales de junio de 1647 aunque el momento álgido de la epidemia se produjo en octubre cuando la ciudad decidió reforzar los servicios sanitarios del Hospital General

³ Rafael Valldecabres Rodrigo: *El cens de 1510. Relació de focs valencians ordenada per les corts de Montsó*, Universitat de València, 2002, pp. 16-17.

⁴ APPV, *Protocolos de Miquel Martí*, 26.536.

⁵ Pedro Pérez Puchal: “La población del País Valenciano hasta la época estadística”, *Cuadernos de Geografía, número 10 (1972)*, pp. 1-30.

⁶ El número 108 figura por dos veces en el propio documento (ARV, Generalitat, 4.828, ff. 123r-124v). Las casas están numeradas y se observa un salto de la casa 100 a la 102 por lo que en realidad se identifican 107 propietarios. Creemos que el propietario de la casa 101, situada frente al horno, era Margarita Masdeu. Pere Masdeu era además propietario de la casa contigua que cerraba la plaza. En 1663 ambas casas estaban en manos del ciudadano de Valencia Onofre Esquerdo.

⁷ Vicente Terol Grau: “Valoració socio-demogràfica d’un recompte fiscal incomplet del Regne de València (1667)”, *Cuadernos de Geografía, número 52 (1992)*, pp. 297-316.

⁸ ARV, Generalitat, 4.973, ff. 43r-44v.

⁹ Francisco Gavaldà: *Memoria de los sucessos particulares de Valencia y su Reino en los años mil seiscientos quarenta y siete, y quarenta y ocho, tiempo de peste*. Valencia, 1651, capítulo XXXIII.

La población de Quart de Poblet en el Censo de 1860 y otros vecindarios

creando seis enfermerías ubicadas extra muros. Gavaldà, fraile dominico, dirigió la de la Casa de Troya que daba soporte a los contagiados de la populosa parroquia de San Martín.

En Quart las autoridades municipales tomaron serias medidas de confinamiento y control de la movilidad, extremando las medidas de higiene¹⁰:

“ ... proposaren que per lo temps que corre tan calamitós és cosa molt convenient per a el poble de que no es deixe entrar persona alguna, de hui en avant, de València. Y, per açò, que es posen guardes en los caps del poble y los carrers que hi ha travesers que es tanquen ab paret. Y que los malats que hi haurà en lo present poble que lo doctor dirà que es mal contagiós, aquells que cuydaran de dits malats tinguen obligació de donar eo entregar la roba del tal malalt en continent per a que es creme y si no estiga en facultat de dits dos jurats anar a la casa del malalt y fer traure tota la roba que es trobarà en dita casa y, en continent, manar que es creme. Y també si cas és que algú del poble volgués anar a València per negoci precis hacha de anar y tornar dins quatre dies, so pena de cinch lliures aplicadores per als gastos del poble, y que per a açò hachen de portar bolleta. Y que dels forasters que hi ha hui en lo poble si acàs va a València no es deixen entrar, so pena de 25 lliures a qui el deixarà entrar y acollirà en sa casa. Determinaren que los del poble que vachen a València un dia en la semana tan solament y que tornen lo mateix dia que aniran, so pena de cinch lliures, y que hacha de portar bolleta. Y així mateix determinaren la major part que es posen guardes y determinaren que es creme la roba dels que fins hui han morts y de hui en avant se moriran en la vora del riu del present lloch, part davall del poble”.

A partir de la lista alfabética de vecinos de 1646¹¹ hemos conseguido identificar en diferentes protocolos a las seis viudas (Isabet Arboreda, viuda de Antoni Borja; doña Àngela Coves, viuda de don Francisco Coll; Vicenta Valls, viuda de Jaume Rodrigo; Vicenta Sabata, casada con Esteve Ribes; Esperança Quarter, viuda de Joan de Sanmartín; Beatriu Nespler, viuda de Bartomeu Segòbia y la viuda Ximena que podría ser Jerònima Rodrigo, viuda de Vicent Ximeno, o bien Lluïsa Durà, viuda de Andreu Ximeno) y a los siete propietarios de casas, vecinos de Valencia. Excluidos estos hemos comprobado las ausencias de los 94 varones restantes a los consejos generales celebrados posteriormente.

En la figura 1 presentamos quienes del censo asistieron a las sesiones de 28 de octubre (columna ①) y 5 de diciembre (columna ②) en 1647, 29 de marzo (columna ③) y 5 de julio (columna ④) en 1648¹².

¹⁰ APPV, Protocols de Vicent Portolés menor, 12.979, 1647-10-28, Quart.

¹¹ ARV, Generalitat, 4.828, fol. 123r-124v.

¹² Las dos primeras sesiones en APPV, Protocols de Vicent Portolés menor, 12.979; la tercera en *Ibidem*, 16.857 y la cuarta en APPV, Protocols de Josep Romeu, 17.333.

La población de Quart de Poblet en el Censo de 1860 y otros vecindarios

Cognom	Nom	①	②	③	④
Abalcisqueta	Mauro				
Abella	Joan don				
Aguilar	Llorenç				X
<i>Alavia</i>	<i>Pere</i>				
Alcàsser	Josep		X	X	
Aparici	Miquel	X	X	X	
Aranda	Jeroni		X	X	
<i>Arcos</i>	<i>Joan de</i>				
Assensi	Pere Joan	X		X	
Barberà	Ambrós			X	X
<i>Bertí</i>	<i>Francés</i>				
<i>Bigorda</i>	<i>Joan</i>				
Blanchat	Tomàs			X	X
Bleda	Vicent	X	X	X	X
Borja	La viuda				
<i>Burgos</i>	<i>Agostí</i>				
Casali	Pere			X	
<i>Casanova</i>	<i>Antoni</i>	X	X	X	
Civera	Joan	X			X
Coll	Pere Joan				
Colla	La viuda				
Colomí	Vicent				X
Comes	Nicolau		X	X	
<i>Cristòfol</i>	<i>Onofre</i>				
Cudós	Salvador	X	X		X
Cuenca	Bartomeu	X	X	X	
<i>Daroqui</i>	<i>Joan</i>				
<i>Daroqui</i>	<i>Llorenç</i>				
Dauder	Antoni	X	X		
<i>Dauder</i>	<i>Miquel</i>				
Dobon	Francisco			X	X
Dobon	Gaspar	X	X		
Espinós	Joan	X	X		X
Ferrer	Macià	X		X	
Fita	Andreu		X		
Fita	Diego	Asiste el 21-11-1648			
<i>Fita</i>	<i>Gaspar</i>				
Fita	Joan	X	X		
Fita	Onofre	X		X	X
Fita	Pere	J	J	X	C
Fita	Vicent ms.	X	X	X	X
Forés	Pau				
Garcia	Felip	X	X		
Gelet	Joan	X	X	L	
Gelet	Pere		X	X	
Gil	Jaume				X
Gisbert	Josep			X	
<i>González</i>	<i>Josep</i>	X			
Grinyó	Silvestre	Asiste el 21-11-1649			
<i>Herades</i>	<i>Miquel</i>			X	
Hernández	Onofre		X		X
<i>Jauanat</i>	<i>Antoni</i>				
Josà	Felip		X	X	
Joan	Domingo	X		X	X
La Fita	Joan de	S	S	X	X

Cognom	Nom	①	②	③	④
Liern	Josep	X	X	X	
<i>Liern</i>	<i>Pasqual</i>				
Liern	Vicent			X	
Liran	Llorenç		X	X	X
Liran	Miquel			X	
Llauat	Joan				X
Lloçano	Josep	X	X		X
<i>Llorenç</i>	<i>Esteve mossèn</i>				
<i>Malpèl</i>	<i>Miquel</i>				
Martí	Bernat		X		X
Martínez	Damià	Asiste el 14-11-1649			
<i>Martínez</i>	<i>Jaume</i>	X			
<i>Martínez</i>	<i>Josep</i>				
Martínez	Vicent	X	X		
Masdeu	Margarita				
Matheu	Damià	X	X	X	
Matheu	Joan Baptista				
Mayor	Miquel fra				
Monçó	Josep	B	B	B	B
Monçó	Pere	X			
Monrreal	Vicent				
Montaner	Vicent	X	X	J	J
Moreno	Francés	X			X
<i>Munyós</i>	<i>Gil</i>	X			
<i>Pisa</i>	<i>Montserrat</i>	X	X	X	
Recors	Jaume del		X	X	X
Rios	Esteve	X	X	X	X
Rios	Joan	X	X	X	
Rios	Onofre	X		X	X
Rios	Pasqual	X			
Rius	Gabriel			X	
Rodrigo	La viuda				
Rodrigo	Simó	C	C	C	X
Ros	Joan				X
Rosell	Nicolau			X	X
Ruís	Francés	X	X		
Sabata	Vicenta				
Sanmartín	La viuda				
Sanmartín	Pere Joan	X	X	X	X
Sansó	Vicent		X		X
<i>Çapera</i>	<i>Lluís</i>				
Segarra	Jaume			X	M
<i>Segarra</i>	<i>Josep</i>	X			
Segòbia	La viuda				
<i>Simó</i>	<i>Vicent</i>				
Tasquer	Pere	X	X		X
<i>Tello</i>	<i>Andreu</i>				
Tolet	Bernat	X	X	X	X
Torner	Joan				X
Toron	Guillem	Asiste el 21-11-1648			
<i>Vidal</i>	<i>Miquel</i>				
Ximena	La viuda				
Ximeno	Antoni	M	M		X

B: batle, J: justícia, C: jurat en cap, M: jurat menor,
S: síndic, L: Lloctinent de justícia, X: Asiste, *cursiva: fallecidos*

Figura 1. Impacto de la peste de 1647-1648 sobre el censo de Quart de 1646

La población de Quart de Poblet en el Censo de 1860 y otros vecindarios

Tanto los propietarios que residían en Valencia como las viudas no asistían a los reuniones; aquellos porque no querían, estas porque no podían. Van en **negrita**. Conjeturamos que los señalados en *cursiva* murieron durante la epidemia de peste. Son 26 de los 94 cabezas de familia, un 27'66% del total, con lo que el censo de 109 fuegos quedaría reducido a 78. Esta cifra coincide exactamente con la máxima cantidad que se deriva de la asistencia al *Consell General* de 12 de marzo de 1651 cuando los 55 asistentes representaban, según el notario, dos tercios o más de los convocados (*maiozem et saniorum partem eorundem sed etiam exedentes duas partes ex tribus vicinorum*)¹³.

Así pues, en apenas dieciséis años la población creció de los 78 a los 139 fuegos, tamaño similar al que tenía en 1510¹⁴, con un crecimiento vegetativo anual de 2'94%¹⁵.

Cabe llamar la atención sobre el impacto que la peste de 1508 tuvo sobre la población de Quart. De un total de 139 fuegos aparecen como cabezas de familia en 1510 un elevado número de viudas: veinte. Incluso se mencionan ocho hogares a cuyo frente se encontraban menores de edad, reflejando la muerte de ambos progenitores. El número de viudas en los censos de 1646 y 1667 es de seis (de 108) y diez (de 129), respectivamente.

El conocimiento por otros documentos de la ubicación exacta de algunas casas¹⁶ nos permite conjeturar que el censo de 1646 se elaboró recorriendo el caserío entrando desde Mislata, subiendo por el Camino de Valencia hasta la plaza Mayor y siguiendo el camino de Madrid para girar en dirección a Manises hacia la calle Alcota para regresar por esta hasta la esquina con la placeta de Monzones, girando a derecha por la calle Ruiseñor y después a la izquierda para ingresar en la placeta Abadía y por la calle de la Iglesia hacia las plazas del Horno y del Castillo.

Volvemos a editar el censo de 1510 con aparato crítico basado en documentación notarial cuya referencia obviamos en aras a la brevedad. La identificación de los miembros de las familias más prolíficas (Colomé, Fuster y Martí) resulta especialmente dificultosa por la repetición de nombres de pila en la misma generación.

¹³ APPV, Protocolos de Josep Arcos, 10.007. La negrita es nuestra.

¹⁴ ARV, Reial, 514 ter, f. 57r.

¹⁵ No hemos encontrado actas de consejos generales inmediatamente posteriores al censo de 1667 que nos permitan conjeturar quienes asistían regularmente a las reuniones vecinales. A los 139 vecinos totales hemos deducido un contingente similar (quince, entre viudas y propietarios de la capital) para el cálculo de la tasa anual.

¹⁶ Entre ellos el cabreve incompleto recogido en ARV, Clero, Libro 2.776 del que se han tomado el nombre de las calles hacia 1673. Así Mauro Abalsisqueta, Joan Ros, Nofre Cristòfol y Francés Obon (calle Valencia), Joan Espinós (calle Taleca), Francés Ruiz y Joan Daroqui (plaza Mayor), don Joan Abella (camino de Madrid), Vicent Monreal (calle que va a las Eras), Joan Batiste Matheu (esquina calle Pelota), Gaspar Obon, Pere Casali, Pere Gelet y Simó Rodrigo (Alcota), Pere Monçó y Josep Monçó (placeta Monzones), Antoni Dauder (calle Ruiseñor), Pedro de Sanmartín y fray Miquel Mayor (plaza Abadía), Domingo Joan y Miquel Liran (plaza del Horno).

1. Los censos de 1510, 1646 y 1667

ARV, Real Cancelleria, 514 TER, 1510-11-4 (dissabte), Quart.

Cens de 1510.

Die sabbati intitulata IIII^o mensis novenbris anno millesimo DX.

Quart.

Lo reverent frare Jerònim Valleriola, majoral del loch de Quart, qui és de l'abadiat de Poblet, constituït dins lo capítol de la Seu davant lo spectable loctinent general, reverent nobles e magnífichs tachadors de la cort general novissimament celebrada en la vila de Monçó, jurà etcètera e féu lo manifest del dit loch de Quart següent:

Primo, Miquel Jossa¹⁷ e son jendre Miquel Sanchis¹⁸, en una casa

Pere Spinalvo¹⁹

Pasqual Martínez²⁰

Bernat Garcia²¹

Johan Garcia, draper²², està en sa casa lo pobill de Grabriel Guasch²³

Johan Garcia menor²⁴

Jaume Badenes²⁵

Na Francesca viuda²⁶

Jaume Peyró²⁷

Bernat Colomí

Na Roures viuda²⁸

Na Mira²⁹

Francí Nesples³⁰

¹⁷ Justicia en 1501 y 1510, jurado en 1509, síndico y padre de huérfanos entre 1511 y 1519, síndico de la Acequia de Quart en el bienio 1513-1515.

¹⁸ Casado con Elionor Josa, en marzo de 1522 acordaba con la viuda Caterina Martí el reparto de la herencia de su suegro Miquel Josa.

¹⁹ Labrador. Se casó con Úrsola Falcó, hija de un pelaire de Cocontentina, el 11-2-1498. Lugarteniente de justicia en 1509. Se volvió a casar hacia 1510 con Isabel, viuda de Francesc Mançano. Justicia en 1513. Sequier, junto con Pere Fita, en el bienio 1515-1517. Había fallecido en agosto de 1527.

²⁰ Labrador. Se casó con Úrsola Godos el 31-5-1500. Hacia 1510 estaba casado con Isabel. Asistió a la toma de posesión del abad Quexal en 1527.

²¹ Labrador, alias *Pròxita*. Casó con Joana, viuda de Miquel Monyoç, el 29-10-1492.

²² Véase en el libro de Fiestas de 2009 el artículo de Rafael Valdecabres Rodrigo [Joan Garcia de Penyaranda, primer mecenes de l'Ermida de Sant Onofre](#).

²³ Gabriel Guasch era molinero de arroz y labrador. El 15-12-1501 arrendó el molino de la Señoría por 2 años y precio de 110 libras anuales. Se publicó su testamento el 29-2-1508. En 26 agosto de 1509 se hizo almoneda de sus bienes para sustento de su hijo Miquel Guasch. En agosto de 1519 Miquel era ya mayor de 20 años. Miquel asistió a la toma de posesión del abad Quexal en 1527.

²⁴ Tundidor, era hijo de Joan Garcia de Pellaranda, sastre y comerciante de telas.

²⁵ Labrador, hijo del baile Antoni Badenes, a cura de su madre Joana en 1500. Casado con Anna en 1507. Jurado en 1517. El 15-2-1520 había muerto *ab intestato* dejando dos hijos: Perot y Caterina.

²⁶ Se trata probablemente de Francesca Usona, viuda del sastre Joan Beneyto.

²⁷ Sastre. Su hijo Jaume se casó con Francisca Martínez, hija de un mercader de Chelva, el 19-1-1511. El 10-9-1511 se volvió a casar con la viuda Beatriu de l'Arco, de Moncada. Lugarteniente de justicia en 1512. El 12-10-1513 se hace inventario de sus bienes. Vivía al *carrer principal*.

²⁸ Joana, viuda de Joan Roures. El testamento de su marido se publicó el 1-12-1494. Era vecina de Jaume Peyró *al carrer principal*.

²⁹ Beatriu Pastor se casó con el labrador Martí de Mira el 12-8-1492. El 16-9-1492 se hacía inventario de los bienes de su finado marido.

1. Los censos de 1510, 1646 y 1667

Johan de Tena ³¹	Pasqual d'Olius ³²
Na Ferrisa ³³	Miquel de Gonella
Johan Segarra ³⁴	
Bernat Vicent ³⁵ , està en casa del pobill de Miquel Vicent ³⁶	
Na Confosa ³⁷ viuda	
Johan Martí ³⁸	Jaume Martí
Matheu Martines ³⁹	Miquel Fuster Hamachut ⁴⁰
Johan Muntaner ⁴¹	Anthoni Nigot ⁴²
Na Romeua ⁴³	Na Tormona ⁴⁴
Miquel de Ferreres ⁴⁵	
Monsó ⁴⁶ , està en casa lo pobill de Bernat Colomí	
Na Ferranda	Pero Garcia ⁴⁷
Johan Martínez ⁴⁸ , ferrer	Jaume Ximenes ⁴⁹

³⁰ Maestro zapatero. Compró la casa, que lindaba con un *atzucac*, el 19-1-1496. Lugarteniente de justicia en 1497. Su testamento se publicó el 28-2-1515. Le heredó su hijo Bertomeu.

³¹ *Obrer de vila*, casado con Caterina Ferrando.

³² Labrador. En 1503 su casa lindaba con la de la herencia de Joan Ysern, sita en la plaza Mayor.

³³ Caterina, viuda de Antoni Ferris. La heredaron *ab intestato* sus hijos Antoni y Martí en abril 1513.

³⁴ Su testamento se publicó el 14-2-1517 a instancia de su hijo Joan, que fue justicia en 1522.

³⁵ Labrador. Estaba casado en 1502 con Beatriu Moreno, de Campanar. Jurado en 1511. El 25-8-1511 se casa con Isabel Salvador. Heredó a su madre Úrsola, viuda de Jaume Vicent, el 7-4-1516. Su testamento se publicó el 4-10-1517. Nombró heredero a su hijo Jaime.

³⁶ Jeroni Vicent. Su hostel y corral fue valorado en 130 libras a finales de 1522. Había muerto en octubre de 1527. Le sucedieron los hijos de su tutor Bernat: Jaume y Joana Vicent.

³⁷ Joana Alegueres, viuda en primeras nupcias de Joan Requení, en segundas de Pere Confós, escudero del mayoral. Le heredó su hijo el sastre Miquel Jeroni Confós.

³⁸ El labrador Joan Martí *Poeros* era vecino de Miquel Vicent y vivía en la plaza. Jurado en 1511. Murió a finales de 1515. Caterina, que le heredó, vendió la casa al vecino Jaume Martí menor.

³⁹ Labrador. El 7 de mayo de 1516 se hizo inventario de sus bienes. Le heredó su hijo Martinot.

⁴⁰ Los hermanos Amachudo, hijos de Bernat, que vivía junto a la Acequia del Molí, eran al menos cinco en 1511: Pere, fallecido en agosto, Miquel y Jeroni, labradores de Quart, Antoni, pelaire de Valencia, y Violant, casada con Barragà, labrador de Torrent.

⁴¹ Se casó con Esperança Miró el 13-10-1490. Vivía en el *carrer que va a la Plaça*.

⁴² Labrador. Casado con Caterina Montanyés, viuda de Joan de Godos. Murió a finales de 1520. En julio de 1526 la casa de Jeroni Fuster Amachudo estaba en el *carrer de Nigot*.

⁴³ Úrsola, viuda de Pere Romeu del *Nas Cagat*. Ya casados en 1494. Había muerto en mayo de 1517.

⁴⁴ Violant, viuda del tundidor Joan Tormon, vivía en el *carrer estret que va de la Plaça a l'Horta*.

⁴⁵ Sastre. Casado con Joana Garcia. *Botiguer* desde 1502. Hermano del rector de Manises Francesc de Ferreres cuyo cuerpo libró al vicario de Quart para su entierro el 30-5-1509. Había muerto ya en diciembre de 1526.

⁴⁶ Joan Monçó *major* era labrador y Joan Monçó *menor*, tundidor. El mayor fue justicia en 1494 y 1496 y jurado en 1499. El tundidor, curador judicial de Perot y Caterina Colomí, acta de la Curia el 24-10-1498, se casó con Úrsola Curçà, fue jurado en 1509-10 y justicia en 1511. Su hijo Jaime, casado con Joana Marco el 24-7-1510, hizo inventario de los bienes de Joan el 16 de marzo de 1513.

⁴⁷ Hostalero activo ya en 1499, casado con Esperança. En marzo de 1519 su hijo Pero, también hostalero, aun debía parte de la dote a su madre.

⁴⁸ Alias *Guinchos*. Hijo del herrero Joan, fallecido a finales de 1490, y de Brígida, cuyos bienes se inventariaron el 26-5-1492. El 11-5-1496 liquidó la curatela de Miquel Cubells. Se casó con Caterina Llobregat, viuda de Miquel Garcia, el 19-11-1497. El testamento de Caterina se publicó el 7-1-1507. En febrero de 1520 se menciona a su viuda Beatriu.

1. Los censos de 1510, 1646 y 1667

Lo pobil, stan en una (casa)	Johan del Puerto ⁵⁰
Pere Martí ⁵¹	Jaume Steve
Luís de Rios ⁵²	Johan Eximenes, ragoler ⁵³
Johan Beneyto ⁵⁴	Christòfol Sangüessa
Johan Benet ⁵⁵	Pere Ximénez ⁵⁶
Anthoni Spinalvo ⁵⁷	Johan Martí, barber ⁵⁸
Na Cubells ⁵⁹	Pedro Hurrea ⁶⁰
Mestre March, barber ⁶¹	La Castelana
Johan Garcia, ferrer ⁶²	Johan Navarro, ragoler ⁶³
Macià Lòpiç ⁶⁴	Jaume Gil ⁶⁵
La sogra de Jaume Gil ⁶⁶	La viuda Eximenes
Martí de Torres, mosso de hun ragoler	Johan Mançano ⁶⁷
Miquel Sanchis ⁶⁸	

⁴⁹ Tundidor, pelaire y *botiguer de draps*. Justicia en 1494. Compra en 1499 la casa contigua a la suya y a la *Torre del Bisbe*. Se casó con Francina Aparici el 7-8-1481. Nombrado baile el 6-12-1500. El 21 de junio de 1513 Jaume y Francina vendieron sus bienes muebles por 400 l. y en 1514 vivían en Mislata. En 1519 es mencionado como mercader y en 1526 como ciudadano de Valencia.

⁵⁰ Labrador. *Sequier* junto con 4 más en el bienio 1509-1511. Casado con Úrsola Fita. El 22-6-1513 sus hijos Simó, Jaume y Bartomeu inventarían sus bienes.

⁵¹ Labrador. Se publica su testamento el 7-8-1513. Vivía *al carrer major que davalla a la Plaça* junto al *seller* del mayoral.

⁵² Labrador, hijo del trompeta Miquel, se casó el 16-6-1499 con Joana Fita dotada, en parte, por su hermano Pere Fita. Miquel donó a su hijo Lluís la casa que lindaba entonces con la de Garcia Benet.

⁵³ *Sequier* en el bienio 1509-1511.

⁵⁴ Hijo y nieto de sastres. *Sequier* en el bienio 1509-1511. Baile entre 1509 y 1528, al menos. Jurado en 1511. Casado con Isabel Díez. Heredó a su abuela na Francesca en 1522.

⁵⁵ Con tal nombre aparecen un sastre y un labrador. Justicia en 1496 y 1521. Jurado en 1527.

⁵⁶ Labrador. Se casó dos veces: con Joana Vilalba el 20-2-1488 y con Francina. Había muerto en febrero de 1514. Su hijo Pere, también labrador, se casó con Isabel Rea el 3-3-1519.

⁵⁷ Tundidor. Justicia en 1509. Casado con Joana Fortuny. Lugarteniente de justicia en 1513. Había muerto en agosto de 1522.

⁵⁸ Maestro cirujano, su esposa Caterina tenía casa en la plaza cuya trasera daba a la calle que iba al huerto del mayoral.

⁵⁹ Joana, viuda del pelaire Miquel Cubells, fallecido en julio de 1496. A Miquel le heredó su hermano Pere, labrador de Aras de Alpuente, que vendió la casa de la Plaza a la viuda en pago de dote el 2-9.

⁶⁰ Alias *Perucho*, tundidor, casó con Margarita Llopis el 23-6-1497. Consejero en 1513. Vivía en la Plaza.

⁶¹ El barbero March Francès estaba casado con Caterina, viuda de Bernat Claramunt, en 1500.

⁶² Casado con Angelina Curcà, hija de Joana *la Guerrera*. Angelina había muerto cuando Joana testó el 17-11-1512. Justicia en 1499 y 1509. Almotacén en 1513-14. Tenía casa en la plaza Mayor. Murió el 28-9-1517, cuatro días después de haber vuelto a testar a favor de Caterina, su segunda esposa.

⁶³ Se casó con María Valero, natural de Tormón, el 30-7-1509. Compró en febrero de 1515 una casa en la Alcota.

⁶⁴ Cofrero. En febrero de 1515 era alguacil de la Bailía de Valencia. Vivía *al carrer que va al Castell*.

⁶⁵ Labrador. En junio de 1516 se menciona a su viuda Elionor Badenes.

⁶⁶ María Olivera, viuda de Jaume Badenes. El 2-9-1495 vendieron una casa al sastre Jaume Peyró. En 1499 la viuda María prestó servicios a la moribunda Gràcia, mujer del molinero Antonio Dambel.

⁶⁷ Labrador. Casado con Úrsola Garcia, hija del herrero Joan Garcia. En 7-5-1511 compró una casa esquinera que lindaba con el *seller* del mayoral y casa de Lluís Rios. Hermano de Francés.

⁶⁸ Labrador, alias *del Faro*, casado con Beatriu.

1. Los censos de 1510, 1646 y 1667

Miquel Martí del Pebre⁶⁹

Na Martina viuda⁷⁰

Na Vicenta viuda⁷¹

La viuda de Jaume Torres, està en sa casa la pobilla fila sua⁷² hereua de Jaume Torres

Johan Rodrigo⁷³

Miquel Fuster⁷⁴

Johan Rosell, ortolà⁷⁵

Na Agnès viuda⁷⁶

Pere Tormon menor⁷⁷

Johan Punyet⁷⁸

Martí Valero, misatge⁷⁹

Pedro de Adobes⁸⁰

Johan Marquo⁸¹

La viuda Steve⁸²

Pere Colomines⁸³

Johan Cervera⁸⁴

Alfonso Sanç⁸⁵

Domingo Berenguer⁸⁶

Pere Montaner⁸⁷

Francés Mançano⁸⁸

⁶⁹ Labrador. Conseller en 1513. Casado con Úrsola Mançano. Vive en la plaza del Castillo, vecinos Miquel Sanchis y Caterina Martina.

⁷⁰ Caterina, viuda de Miquel Martí. Vive en la plaza del Castillo.

⁷¹ Probablemente se trata de Úrsola, viuda del labrador Jaume Vicent. La heredó su hijo Bernat, testamento publicado el 7-4-1516. Sus hijas Úrsola y Joana estaban casadas con Miquel Garcia y Bartomeu Llobregat.

⁷² Elionor, bajo curatela del labrador Pere Torres el 24-9-1516. Su madre se llamaba Jaumeta.

⁷³ Labrador, hijo de Joan, *obrer de vila*. El 10-1-1515 compró una casa *al carrer que va al lloc de Manises*. Casado con Isabel, viuda de Miquel Ametler, quien testó el 1-10-1516 nombrando herederos a sus hijos Franciscot y Esperança. En 1519 era mayoral de la cofradía de Sant Miquel.

⁷⁴ En febrero de 1512 se decretó judicialmente la curadoría de Jaumot Fuster, hijo de Jaume y Úrsola, por muerte de su abuelo Joan Fuster. Entre los parientes propuestos figuran Miquel Fuster y Miquel Fuster *del Forn*, primos hermanos de Jaume.

⁷⁵ Compró la casa de la herencia del *botiguer* Joan Ysern el 2-6-1507.

⁷⁶ Alias *la Roja*, viuda del ollero Alfonso Garcia.

⁷⁷ Labrador, hijo del labrador Pere. El 5-4-1503 liquida la tutoría de Joan Martí. En diciembre de 1522 el justicia asignó curador a sus hijas Maria y Ursoleta.

⁷⁸ Carnicero. El 25-1-1510 compró casa en *el carrer que va a la casa Abadia*, lindando con el *seller*.

⁷⁹ Alguacil entre 1507 y 1515, al menos. Corredor. El 13-3-1510 compró casa en *el carrer que va a la casa Abadia*, vecino de Punyet. Casado con Caterina Martínez.

⁸⁰ Hostalero, natural de Utiel, se casó con Isabel Martínez, viuda del hostalero Martí Climent, el 12-6-1491. La dote de Isabel contiene la casa que lindaba con la casa Abadía. El 17-4-1510 Pedro, ahora tundidor, compró la casa al heredero de Isabel, que testó el 1-2-1509. La herencia de Pedro se había liquidado en julio de 1512.

⁸¹ Labrador, casado con Damiata, viuda de Antoni Navarro, vivía en la plaza Abadía. Jurado en 1511. Había muerto en abril de 1516. Almoneda de los bienes de su viuda el 18-2-1521.

⁸² Jaumeta Martí, viuda del labrador Joan Esteve.

⁸³ Labrador, hijo de Pere, labrador de Villamarchante, casado con Violant Llobregat. Lugarteniente de justicia en 1516. Jurado en 1518-19. Vivía en la actual calle Rossinyol.

⁸⁴ Alias *de Chirivella*, labrador.

⁸⁵ Labrador, natural de Albacete, se casó con Joana Pons el 12-3-1497. Había muerto en abril de 1519. Su hijo Alfonso Sanç asistió a la toma de posesión del abat Quexal en 1527.

⁸⁶ Labrador, casado con Guisabell Domingues que murió el 13-1-1512. En febrero de 1516 Domingo había muerto.

⁸⁷ Labrador, hijo de Joan, casado con Caterina, se publicó su testamento el 17-10-1511, le heredó su hijo Lluís. Vivía *al carrer que va a Manises*.

⁸⁸ Labrador, casado con Isabel Vicent, hija del pelaire Martí Vicent. Justicia en 1501. Clavario de la cofradía de la Virgen María de 1507-08. Había muerto en abril de 1510. Su hijo Francés, que es el que aparece en el censo, se casó con Úrsola Munyós el 18-9-1510. Hermano de Joan. El testamento

1. Los censos de 1510, 1646 y 1667

La viuda d'Olius ⁸⁹	Jaume del Puerto ⁹⁰
La viuda Gurrea ⁹¹	Francés Rosell ⁹²
Pere Martí menor ⁹³	Gil Martí ⁹⁴
Johan Martí	
La pobilla de Miquel ⁹⁵ , de la qual és curador lo dit Gil Martí	
Johan Pamies ⁹⁶	Jaume Beneyto ⁹⁷
Pere Fita ⁹⁸	Johan Moreno ⁹⁹
Pere Rull ¹⁰⁰	Anthoni Peres ¹⁰¹
Jaume Valentí	Johan Segarra ¹⁰²
Parays, sabater ¹⁰³	Na Solera viuda ¹⁰⁴
Anthoni Gebeli ¹⁰⁵	
Nofre Steve ¹⁰⁶	Johan Sunyer ¹⁰⁷
Miquel Fuster	La viuda de Johan Fuster ¹⁰⁸

de su madre Isabel, casada en segundas nupcias con Pere Espinalbo, se publicó el 16-12-1521. Presente en la toma de posesión del abad Quexal en 1527.

⁸⁹ Caterina Martí. Casó en segundas nupcias con Miquel Josa el 28-12-1514.

⁹⁰ Labrador, casado con Joana, con casa en la calle Mayor. En 8-11-1526 compró la casa de la plaza que había sido de Joan Garcia de Penyaranda.

⁹¹ Viuda del Labrador Joan Urrea. Su hijo Joan, *mestre d'obra de terra*, se casó con Àngela Aynar.

⁹² Tejedor. Vivía en la calle Mayor o del *camí que va a Manises*. El 16-1-1521 tuvo que vender la casa para pagar los censos al mayoral.

⁹³ El 28-9-1501 los hermanos labradores Pere y Gil Martí compraron la casa, huerto y era de Pere de Godos, contigua a la de Gil.

⁹⁴ Labrador, casado con Caterina Monçó, vivía al *carrer que va a Manises*. El 21-2-1519 Joan Monçó era curador de sus hijos.

⁹⁵ Isabel de la Sau, hija de Miquel de la Sau, tenía 10 años cuando el 2-8-1509 Gil Martí, su tutor, la colocó al servicio doméstico de la viuda de Pere Confós. Su hermana Caterina se casó con Alfonso de Viana, ciudadano de Valencia.

⁹⁶ Labrador, casado con Caterina de Godos. El 31-8-1501 compró una casa y dos huertos contiguos en la *plaça d'en Magraner*. Su testamento se publicó el 24-1-1515. Tenía bienes en Vimbodí (Poblet) que encargó gestionar a su hijo Miquel.

⁹⁷ Labrador. El 27-7-1512 cobraba la venta de una casa y 2 hanegadas contiguas, en el camino real que va a Manises. El 13-3-1521 compró una casa y huerto en la plaza de *na Fustera*.

⁹⁸ Labrador, hijo de Pere, cumplió 20 años en septiembre de 1500. Jurado en 1513. *Sequier* en el bienio 1515-1517. Había fallecido en febrero de 1520 dejando hijos menores de Caterina [Sunyer].

⁹⁹ Sastre.

¹⁰⁰ Labrador. Pere Martí alias *Rull* se casó con Beatriu Sala en San Miguel de Soterna el 24-7-1513. Asiste a la toma de posesión del abad Quexal en 1527.

¹⁰¹ Ollero. Catalán, natural de la Selva, casó con Violant Gebeli, hija del ollero Antoni el 4-10-1499.

¹⁰² Labrador, con casa cerca del *pou de l'Alcota*. Casado con Joana Martí su testamento se publicó el 14-2-1517 a instancia de su hijo Joan, Labrador, justicia en 1522.

¹⁰³ Maestro zapatero. El 28-1-1515 su viuda na Paraysa compra en una almoneda.

¹⁰⁴ Jaumeta, viuda de Miquel Soler, Labrador.

¹⁰⁵ Maestro ollero. El 3-6-1495 compró la casa contigua a la de Miquel de Ferreres en la plaza.

¹⁰⁶ Labrador. Hijo de Pere, Labrador de Albalat dels Sorells, y de Violant.

¹⁰⁷ Labrador. Lugarteniente de justicia en 1501. Baile en 1507. *Sequier* en el bienio 1509-1511. Clavario de la cofradía de la Virgen María en 1509 y 1512. Casado con Úrsola Llop y luego con Caterina Navarro. Vivía al *carrer eo camí real que va a l'Alcota*. En enero de 1515 había fallecido.

¹⁰⁸ Violant el 3-8-1513 vendió su casa, junto a la plaza de *na Fustera*, que lindaba con casa de la herencia de Joan Sunyer y casa de Jaume Rodrigo, en el camino de Quart a la Alcota.

1. Los censos de 1510, 1646 y 1667

La viuda de Berthomeu Fuster ¹⁰⁹	Jaume Rodrigo ¹¹⁰
Johan López ¹¹¹	Lo pobill de Ferando Sànchez
La viuda de Johan Eximenes ¹¹²	Johan Colomí ¹¹³
La viuda de Johan Juliol ¹¹⁴	Mestre Bernat, oller ¹¹⁵
Johan Fuster Puxant ¹¹⁶	Pedro ¹¹⁷ , oller, a soldada stà ab mestre Bruch
Na Violant Aperici ¹¹⁸	Bernat Fuster
Martí d'Almança ¹¹⁹	Bernat Martí ¹²⁰
Pobill de Miquel Garcia ¹²¹ , és curador Jaume Martí	
Jaume Martí major, està en sa casa lo pobill de Johan Martí	
La viuda de Bonanada ¹²²	Pere Lobregat ¹²³
Johan Guasch ¹²⁴	Johan Colomí major ¹²⁵
Anthoni Spinalvo ¹²⁶	Domingo Navarro ¹²⁷

¹⁰⁹ Jaumeta, testó ante Exernit y Tormon y finalmente ante Joan Monterde el 25-3-1511, dejando heredero a Miquel Jornet, de Moncada, quien en agosto de 1513 disponía de sus bienes.

¹¹⁰ Labrador. En febrero de 1527 había fallecido.

¹¹¹ Labrador. Justicia en 1512.

¹¹² Joana Juliol, viuda del labrador Joan Eximénez alias *Gat Roig*.

¹¹³ Labrador, hijo de Joan y de Dolça. El 20-7-1498 partió herencia con su hermano Bernat. Vivía delante de las eras de la Alcota. El 16-7-1516 vendió su casa que dice estar situada en la *plaça de na Muntanyesa* y que lindaba con el *camí de Requena*, de un lado, y el *camí de Manises*, de otro.

¹¹⁴ Joana Bellver, viuda del labrador Joan Fuster de Dolça alias *Juliol*. Casaron el 16-8-1491. Vivían *prop el portal de l'Alcota*. Se publicó el testamento de Joan el 24-10-1509.

¹¹⁵ Bernat de Ferreres. En 1499 vivía en la *plaça del Castell*. Compró la casa de la Alcota a su padrastro el 28-8-1500. Casado con Isabel Jornet, natural de la Alcudia, murió el 20-11-1512.

¹¹⁶ Labrador. Compró el 1-10-1494 una casa junto al *pou de l'Alcota* que vendió con su mujer Joana el 9-12-1500. El 13-3-1499 compraba dos casas con huerto y dos huertos contiguos más entre el camino real y la acequia de Mislata. El 1-2-1519 vendió la casa del camino de Manises que lindaba con la balsa. Justicia en 1527.

¹¹⁷ Pedro de Contreras, natural de Sevilla, casó el 14-2-1510 con Isabel, hija de Joan Fuster *Puxant*.

¹¹⁸ Violant, viuda en primeras nupcias de Jaume Valterra, en segundas de Aparici Sunyer. A espaldas de su casa estaba la casa que Joan Guasch compró el 4-10-1512 en el *carrer que baixa al Riu*. Casó a su hija Jaumeta Vallterra con Pere Curçà el 9-1-1499.

¹¹⁹ Labrador. El 18-8-1512 el mayoral le estableció un huerto de 2 hanegadas que lindaba con la casa de Pere Torres, en la plaza de *na Muntanyesa*, y con la acequia de Mislata. Su casa en la plaza citada lindaba con la de Bernat Fuster menor (abril 1513). En agosto de 1522 había muerto.

¹²⁰ Alias *Majoret*, labrador. El 17-2-1500 na Muntanyesa le nombra albacea. La casa de Pere Montanyés, en la placeta de la Alcota, lindaba con el huerto de su casa.

¹²¹ Nieto de Jaume Monçó, el labrador Miquel García se casó dos veces: con Joana de Godos, el 5-4-1477, y con Caterina Llobregat. Fue justicia en 1495 y murió el 5-11-1496 dejando a su primo hermano, Jaume Martí Majoret, curador de sus hijos Isabel y Miquel. Isabel se casó con Antoni, hijo del baile Antoni Badenes, el 24-10-1496.

¹²² Isabel, viuda de Joan Martí de *na Bonanada*. Joan debió morir a causa de la peste de 1508.

¹²³ Labrador. Casó con Isabel Cortilles el 6-1-1499; Isabel murió el 18-5-1499. El 30-3-1511 se hizo almoneda de los bienes de Pere. Vivía en la Alcota. La casa, que lindaba con la de Joan Martí, fue vendida el 15-12-1512 por el tutor del heredero, Pere Fita.

¹²⁴ Labrador. Casado con Caterina Claret, compró una casa el 4-10-1512, *carrer que baixa al Riu*.

¹²⁵ Labrador, casado con Jaumeta. El 16-7-1516 vendió a un ollero la casa de la *plaça na Muntanyesa* que lindaba con el camino de Requena y el camino de Manises.

¹²⁶ Tundidor. Justicia en 1509. Casado con Joana Fortuny, hija de Ferran. Lugarteniente de justicia en 1513. Había muerto en agosto de 1522.

1. Los censos de 1510, 1646 y 1667

Bernat Fuster major ¹²⁸	La viuda na Voya ¹²⁹
Na Falcona viuda ¹³⁰	Sancho Roís ¹³¹
Domingo Peralles ¹³²	Johan Guerau ¹³³
Na Sancha ¹³⁴ e son jendre, en una casa	Johan Martí Rull ¹³⁵
Miquel Ortís ¹³⁶	
Berthomeu Català	Johan Vila ¹³⁷
Jaume Fuster ¹³⁸	

Lo número del bestiar

Primo, Miquel Fuster Hamachudo, dos-centes quoranta huyt dich de esquim	CCXXXVIII caps
Martí d'Almança xexanta tres d'esquim	LXIII caps

¹²⁷ Labrador, alias *lo Escudeller*. El 27-7-1519 se hizo venta judicial de las propiedades de su herencia. La casa lindaba con la de la herencia de Bernat Fuster *lo Curt* y el camino real.

¹²⁸ Bernat Fuster *lo Curt*, labrador, casado con Joana.

¹²⁹ Jaumeta, viuda del labrador Garcia Martí alias *Bou*. Se inventarían sus bienes el 25-2-1509, entre ellos, una casa en el camino de Manises que linda con la de Sancho Roïç.

¹³⁰ Toda Martínez, viuda de Martí Falcó, labrador. Se casó con Joan Salvador, labrador de Aranda de Moncayo, el 25-8-1513 aportando como dote la casa en el camino de Manises, linda con la de Pedro Contreras y una era de la Alcota.

¹³¹ Carnicero, hijo de Joan, se casó con Isabel Calbo, de Chirivella, el 27-1-1499. Su viuda se cobró parte de la dote y aumento el 5-1-1519. El 12-1-1519 se publicó el testamento y en el inventario del día 15-1 se menciona la casa en el *carrer que va a Manises*, linda con la de Joan [Martí] Rull.

¹³² Alias *Cucalo*, labrador. Se casó con Elvira Martínez el 13-2-1491. Era vecino de Perot, heredero de Bernat Colomí *Negret*, en el *carrer públic que va a Paterna*.

¹³³ Labrador. Compró el 28-12-1520 una casa que lindaba con el huerto del Castillo.

¹³⁴ Violant, viuda de Pasqual Fuster, casó con Sancho lo Bruschi el 18-2-1500 y le aportó como dote una casa que tenía delante la casa de Martí Falcó y una era en la Alcota. El sastre Pere de Maseras estaba casado con su hija Beatriu Fuster.

¹³⁵ Labrador, casado con María. Vivía *al carrer que baixa al Riu*.

¹³⁶ Labrador, casado con Isabel.

¹³⁷ Labrador, casado con Aldonça.

¹³⁸ Jaume Fuster alias *Çenday*, labrador, casado con Isabel. Heredó a su hermana Violant, viuda de Garcia Benet. Había muerto en enero de 1519.

1. Los censos de 1510, 1646 y 1667

ARV, Generalitat 4.828, fol.123r-124v, 1646-11-7, València.

Cens de 1646.

/fol. 123r/108. **Cuart.** Nº 381.

Nómina de totes les cases que y ha en lo loch de Quart en lo any 1646.

Joan Bigorda	1	Joseph Gonzàlez	28
Mauro Balsisqueta	2	Joan Civera	29
Joan Ros	3	Ambrós Barberà	30
Joan Torner	4	Joseph Alcàçer	31
Gaspar Fita	5	Miquel Malpel	32
Nofre Christòfol	6	Pasqual Liern	33
Pere Fita	7	Joan Daroqui	34
Vicent Bleda	8	Vicenta Çabata	35
Salvador Cudós	9	Mossèn Esteve Lorenç	36
Vicent Liern	10	Joseph Lozano	37
Francés Abon	11	Berthomeu Cuenca	38
La viuda Colla	12	Pere Joan Assensi	39
Diego Fita	13	Nofre Fita	40
Lorens Daroqui	14	Vicent Simó	41
Joan Argelet	15		
Joan Espinós	16	Don Joan Abella	42
Monserrat Pisa	17	La viuda Sogòvia	43
Miquel Aparici	18	Bernat Tolet	44
Joan de Arcos	19	Agostí Burgos	45
Bernat Martí	20	Miquel Vidal	46
Jaume Martínez	21	Joan Fita	47
Esteve Rios	22	Vicent Monrreal	48
Joan Rios	23	Loys Çapera	49
Thomàs Blanchat	24	Joan Batiste Mateu	50
Francés Ruiz	25	Joseph Gisbert	51
Antoni Casanova	26	Damià Matheu	52
Miquel Herades	27	Gaspar Abon	53
/fol. 123v/			
Andreu Fita	54	Joseph Monçó	82
Vicent Montaner	55	Vicent Colomí	83
Joan de la Fita	56	Damià Martínez	84

1. Los censos de 1510, 1646 y 1667

Gabriel Rius	57	Felip Garcés	85
Nicolau Rosell	58	Antoni Dauder	86
Francés Moreno	59	Antoni Ximeno	87
Vicent Fita	60	Gil Munyoz	88
La viuda Rodrigo	61	Miquel Dauder	89
Joseph Lier (<i>sic</i>)	62	Joseph Martínez	90
Nofre Hernàndez	63	Joseph Segarra	91
Vicent Sançó	64	Felip Joça	92
Viuda Ximena	65	Pedro de Sant Martín	93
Lorens Lirau	66	Fray Miquel Mayor	94
Antoni Jauanat	67	La viuda Borja	95
Francés Berti	68	Jaume Segarra	96
Maçà Ferrer	69		
Nofre Rios	70	Guillem Toron	97
Pere Casali	71	La vidua de Sant Martín	98
Pere Lavia	72	Lorens Aguilar	99
Nicolau Comes	73		
Pere Gelet	74	Vicent Martínez	100
Jaume del Rocós	75	Domingo Joan	102 (<i>sic</i>)
Simó Rodrigo	76	Pau Forés	103
Jaume Gil	77	Miquel Liran	104
Gerony Aranda	78	Andreu Tello	105
Pere Tasquer	79	Silvestre Grinyó	106
Joan Llavat	80	Pascual Rios	107
Pere Monçó	81	Pere Joan Coll, arrendador	108

/fol. 124r/ En esta forma me la entrega en la Lloncheta de la Seu lo senyor don Archileo Figuerola quant ya se'n haurà anat lo que la y donà, a 7 de novembre 1646.

/fol. 124v/ Nómima de les cases que y ha en lo lloch de Quart en lo any 1646 que són 108 cases.

Nº 381. Quart. Entregada a 7 de novembre 1646.

1. Los censos de 1510, 1646 y 1667

ARV, Generalitat 4.973, fol. 43r - 44v.

Cens de 1667. Sense datar.

/fol. 43r/ Paga **Quart** 60 lliures. Esta és la verdadera nòmina y manifest de tots los vehins y habitants del present loch de Quart donada per lo justícia y jurats del dit loch, michansant juraments a Nostre Senyor Deu per aquells prestats en mans y poder de mi, dit notari y comissari real per a les coses infrascrites, los quals dixeren ser los següents en virtut de dit jurament:

Ecclesiàstichs

Fray Alberico Mas, vicari

Mossèn Jochim Agut

Militars

Don Joan Coll

Pobres

Joan Espinós

Nadala Castillo, viuda

Joan Roca

Domingo Joan

Antoni Franch

Jaume Costa

Viuda na Penya

Batiste Serrano

/fol. 43v/

Josep Andrés

Viuda de Pau [Forés]

Vicent Tello

Merenciana Sançó

Joan Sivera

Maria Roch, viuda

Domingo Figuerola

Joseph Fita

Pagadors

Pedro de Sant Martín, balle

Joana Comes, viuda

Vicent Martínez, justícia

Viuda de Pere Tasquer

Balthazar Gonsales y

Joseph Tello

Joseph Segura, jurats

Andreu Tello

Pere Fita

Joan Cubells

Miquel Martínez

Melchior Sorribes

Gerony Tasquer

Andreu Lliurador

Gaspar Alonso

Esteve Rios

Viuda na Christòfola

Francisco Hernàndez

Joan Sants

Joan Rios

Joseph Rios

Andreu Ximeno

Viuda de Joseph Torner

Llorens Aguilar

1. Los censos de 1510, 1646 y 1667

Diego Fita	Vicenta Fita, viuda
Vicent Bleda	Alfonso Penya
Jochim Barberà	Joan Ferrandis
Vicent Espinós	
Salvador Cudós	Carpio Gonçales
Francés Gisbert	Ambrós Barberà
Thomàs Rios	Gabriel Ruís
Felip Martínez	Antoni Franch, menor
Joan Almengol	Antoni Martí
Francisco Navarro	Joseph Llosano
Calisto Ximeno	Vidua de Miquel Varó
/fol. 44r/	
Joseph Motes	Jaume Jorge
Pasqual Vidal	Pere Cabres
Viuda Martorella	Joan Sanchis, major
Nofre Rios	Joan Pou
Pere Monsó	Thomàs Palau
Manuel Santa	Vicent Molina
Joseph Fita	Joseph Ovon
Joseph Alcàser, menor	Miquel Apparisi
Francés Martínez	Francisco Martínez
Pere Gomes	Viuda na Segura
Jaume Enrreus	Domingo de la Fita
Jaume Cortés	Joseph Aguilar
Manuel Grinyó	Joan Garcia
Joseph Alcàser, major	Vicent Sançó
Joan de Sant Martín	Joan Sanchis, menor
Jaume Hiago	
Valero Penya	Vicent Moreno, menor
Francés Toron	Pere Montagut
Felip Grinyó	Viuda na Garcia
Pere Servera	Francés Montagut
Simó Christòfol	Vicent Monçó
Miquel Segòvia	Viuda na Monsona
Viuda na Segòvia	Sebastià Sant Martín
Nofre Fita, major	Andreu Fita, machor

1. Los censos de 1510, 1646 y 1667

Jaumeta Llosano, viuda

Domingo Comella

Nofre Fita, menor

Viuda de Arcos

Simó Vives

/fol. 44v/

Nofre Hernàndez

Miquel Ximeno

Francés Ruiz

Pere Fita

Pere Tardiu

Nofre Hernandes, menor

Joseph Rodrigo

Pere Ortí

Pere Casali

Andreu Fita, menor

Francés Moreno

Joseph Lierni (*sic*)

Matheu Nabrandero (*sic*)

Miquel Rios

Valero Sans

Francés Garcia

Vicent Quartero

Gerony Tallada

Melchior Labrandero

Simó Rodrigo

Berthomeu Ferrando

Nicolau Comes

Melchior Cordellat

La población de Quart de Poblet en el Censo de 1860 y otros vecindarios

2. CONSEJOS GENERALES ENTRE 1647 Y 1665.

Josep Arcos fue nombrado notario procurador de la universidad de Quart el 5 de julio de 1648. A partir de este momento redactó las actas de todos sus consejos generales hasta su muerte a finales de verano de 1665. Era también procurador de los oficios de blanqueros, caldereros, cereros, boteros y sogueros y de las villas de Algemesí y de Burjassot. Redactó actas de la cofradía de Sant Jordi o del *Centenar de la Ploma*, de la cofradía de la Vera Cruz o de los ciegos y de la parroquia de Campanar. Vivía en la parroquia de Santa Cruz, calle del *Alfóndech*, donde también se encontraba el mesón del Rey, regentado por Pedro Cessé, donde repostaban las tropas a caballo que marchaban hacia Cataluña. El 20 de octubre de 1665 su viuda Ana María Moreno era curadora de su hija y heredera Margarita Rufina Arcos. El 13 de julio de 1665 se observa un cambio de letra en sus escatocolos (datación y testigos). El 9 de septiembre de 1665, estando aún vivo, Arcos minutó la publicación de un testamento. A su mesa notarial acudía el ciudadano de Valencia, Josep Mauro de Abalcisqueta, con propiedades en Quart. Tras fallecer regentaba los protocolos de Arcos el notario Joan Duran.

Presentamos 46 sesiones del *Consell General* con la referencia archivística, autoridades presentes y los asuntos tratados, una auténtica crónica de Quart en tiempos de crisis.



1647, octubre, 28. APPV, Protocolos de Vicente Portalés menor, 12.979

(B: Josep Monçó, J: Pere Fita, C: Simó Rodrigo, M: Antoni Ximeno, S: Joan de la Fita).

Por la peste prohíben la entrada a nadie que proceda de Valencia. Colocan guardias a la entrada y salida del pueblo y tabican la entrada a las calles desde el camino real. Se obliga a los cuidadores a entregar la ropa de los contagiados para quemarla. Se permite cerrar negocios precisos en Valencia en el plazo de 4 días exhibiendo salvoconducto para volver a entrar. Se prohíbe a los forasteros que hoy están en Quart ir a Valencia y volver so pena de 25 libras a quien lo acoja en su casa. Se fija para los locales un día a la semana para ir a Valencia y volver con salvoconducto el mismo día. La ropa de los muertos se quemará junto al río a la entrada del pueblo.



1647, diciembre, 5. APPV, Protocolos de Vicente Portalés menor,

12.979 (B: Josep Monçó, J: Pere Fita, C: Simó Rodrigo, M: Antoni Ximeno, S: Joan de la Fita).

Facultan al síndico para comprar 70 cahíces de trigo y al *Consell Clos* para rebajar algunas libras al arrendador de la tienda.

La población de Quart de Poblet en el Censo de 1860 y otros vecindarios



1648, marzo, 29. APPV, Protocolos de Vicente Portalés menor, 16.857

(B: Josep Monçó, J: Vicent Montaner, C: Simó Rodrigo, L: Joan Gelet)

Debaten si las 300 l. que tiene el pueblo las emplean en el abastecimiento de la carne o para comprar trigo. Votaron: 19, para trigo y 30, para carne. Votaron si arrendaban la carnicería o la gestionaba el pueblo por su cuenta. Deciden arrendarla. Proponen tomar 100 l. en letra de cambio para comprar trigo y denegaron la propuesta.



1648, julio, 5. APPV, Protocolos de Josep Romeu, 17.333

(B: Josep Monçó, J: Vicent Montaner, C: Pere Fita, M: Jaume Segarra)

Reunidos para contratar un cambio de 200 l. y pagar el servicio de tropas a Su Majestad para el socorro de la ciudad de Tortosa. Quien financia desea que firmen Bartomeu Cuenca, Andreu Boxadors y Pere Fita, que no tienen poderes. Se los conceden y les otorgan carta de indemnidad. Nombran procurador al notario Josep Arcos con salario de 7 l. 10 s. El 7 de julio el mayoral Josep Sanz loa la decisión del cambio.



1648, noviembre, 21. APPV, Protocolos de Josep Arcos, 10.141

(V: Miquel Mayor, J: Vicent Montaner, C: Pere Fita, M: Jaume Segarra, S: Andreu Boxadors, L: Joan Gelet)

El alguacil había pregonado la obligación de acudir a moler el trigo y cocer el pan al molino y horno de la Señoría, bajo pena de 25 l., según la carta de población. Se había admitido la firma de derecho interpuesta por el pueblo para acudir con libertad a otros establecimientos. Se debate si continúan con el proceso. Votaron y la mayoría decide proseguir hasta obtener sentencia asumiendo los gastos la juradería. Nombran abogado al doctor Gaspar Salvador con salario de 7 l. 10 s.



1649, enero, 10. APPV, Protocolos de Josep Arcos, 10.005

(B: Josep Monçó, J: Antoni Dauder, C: Pere Fita, M: Jaume Segarra, L: Josep Liern)

Revocan, por incompatibilidad y sin nota de infamia, el sindicato a Andreu Boxadors, arrendador de la tienda. Nombran síndico y procurador judicial a Vicent Bleda con salario de 15 libras.

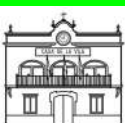

1649, mayo, 24. APPV, Protocolos de Josep Arcos, 10.005

(B: Josep Monçó, J: Antoni Dauder, C: Joan Espinós, M: Joan Gelet, S: Vicent Bleda, F: Francés Moreno, L: Josep Gil)

Otorgan carta de indemnidad a Pere Fita y Jaume Segarra para tomar 200 l. en un cambio y refinanciar el coste de la leva, cancelando la letra de Josep Mauro

La población de Quart de Poblet en el Censo de 1860 y otros vecindarios

Abalcisqueta, librada en julio 1648, quien amenaza con la ejecución judicial, y contratando con Bernat Martí. Apoderan a Vicent Bleda menor para vender a Guillem Toron un trozo del patio de la Cisterna y permutarlo por otro patio al lado de la iglesia, obligándose Toron a cerrar las ventanas de su casa que recaen a dicho patio y a la iglesia.



1649, noviembre, 14. APPV, Protocolos de Josep Arcos, 10.005

(B: Josep Monçó, J: Antoni Dauder, C: Joan Espinós, M: Joan Gelet, S: Vicent Bleda, F: Joan de la Fita, L: Josep Liern)

Nombramiento de Vicent Muntaner como síndico con salario de 15 l. El pueblo hacía leva de quince soldados para la resistencia a la invasión francesa del Maestrazgo y defensa de la villa de Sant Mateu. Para la ayuda de costa de los soldados hacen falta 200 l. Delegan en el baile Monçó, el jurado Espinós, Pere Joan Sanmartín mayor y Joan Ros tomarlas en letra de cambio otorgándoles carta de indemnidad.



1649, noviembre, 21. APPV, Protocolos de Josep Arcos, 10.005

(B: Josep Monçó, J: Antoni Dauder, M: Joan Gelet, S: Vicent Bleda, F: Joan de la Fita, L: Josep Liern)

Deliberación sobre la leva de tropas para el socorro de Sant Mateu, resolviendo enviar diez hombres en lugar de los quince demandados por el virrey, prometiéndole que estarán preparados y equipados cuando los necesite. Súplica al doctor Vitoriano de Calahorra para que acepte la contrapropuesta, argumentando los continuos servicios "*en differents vagajes que dona als pasagers que venen ab patents de Sa Exelència y altres molts gastos*" que cada día se ofrecen.



1650, marzo, 25. APPV, Protocolos de Josep Arcos, 10.006

(B: Josep Monçó, J: Gaspar Dobon, C: Joan Espinós, M: Joan Gelet, S: Vicent Montaner, F: Joan de la Fita, L: Pasqual Rios)

Los electos de los tres Estamentos del Reino remitieron carta al justícia y jurados pidiendo la incorporación en el día de hoy de los dos soldados que corresponden a Quart en la presente leva para el socorro de la frontera, costeados por ocho meses por importe de ochenta y dos libras dieciseis sueldos y ocho dineros. Votan si hacer una derrama o emplear el dinero del *Comú*, optando por esta última opción. Hacen falta 120 libras. Facultan a Dobon, Espinós y Montaner a tomarlas a cambio y que se apliquen 100 libras del alquiler de la tienda, recibo de Sant Joan 1650.

La población de Quart de Poblet en el Censo de 1860 y otros vecindarios



1650, abril, 19. APPV, Protocolos de Josep Arcos, 10.006

(B: Josep Monçó, J: Gaspar Dobon, M: Joan Gelet, S: Vicent Montaner, F: Joan de la Fita, L: Pasqual Rios)

Elección de Esteve Rios como nuevo síndico por incompatibilidad de Vicent Montaner que ha arrendado la carnicería. La votación arrojó el siguiente resultado: Esteve Rios, 28; Antoni Dauder, 11 y Diego Fita, 8 votos.



1651, marzo, 12. APPV, Protocolos de Josep Arcos, 10.007

(B: Josep Monçó, J: Bartomeu Segòbia, C: Pere Joan Sanmartín, M: Josep Fita, S: Esteve Rios, F: Joan Espinós)

Cargamiento de un censal de 500 l. de capital y 500 s. de pensión pagadora 250 s. el 10-3 y 250 s. el 10-9 a favor de Marcel·la Blanch, esposa del notario Pere Climent, prometiendo cancelarlo en 6 años. Asistieron 55 vecinos que representaban más de dos tercios del total. El motivo autorizado era la compra de trigo (*ad opus avituallandi ... de frumento*). El destino final del dinero fue, sin embargo, cancelar los cambios que se habían tomado para pagar las levas de tropas.



1651, mayo, 30. APPV, Protocolos de Josep Arcos, 10.007

(B: Josep Monçó, J: Bartomeu Segòbia, C: Francisco Moreno, M: Francisco Alavia, L: Pasqual Rosell, F: Joan Espinós)

Sindicato a favor de Jaume Gil para firmar de derecho.



1651, junio, 18. APPV, Protocolos de Josep Arcos, 10.007

(V: Bernat Baldoví, J: Bartomeu Segòbia, M: Francés Alavia, S: Jaume Gil, L: Pasqual Rosell, F: Joan Espinós)

Los diputados del Reino habían remitido carta el 13 de junio, firmada por su secretario don Marc Antoni Ortí, dirigida al justicia y jurados de Quart, para que aporte dos soldados a la leva para la defensa de Tortosa, cuyo coste es de noventa y seis libras siete sueldos y siete dineros. La petición se hace por vía de cortesía y por ello determinan que el síndico se informe qué harán las villas y lugares de Alaquàs, Llúria, Aldaya, Manises y otras circumvecinas, para obrar del mismo modo. El coste se tomará de lo que se ingresa del arriendo de la tienda.



1651, noviembre, 5. APPV, Protocolos de Josep Arcos, 10.007

(B: Josep Monçó, L: Pere Tasquer, C: Francés Moreno, M: Francés Alavia, S: Jaume Gil, F: Pere Joan Sanmartín)

Resuelven notificar al mayoral que debe hacerse cargo de la reconstrucción del puente del río, arrasado por la riada del 14 de octubre 1651. La gran avenida del río

La población de Quart de Poblet en el Censo de 1860 y otros vecindarios

estos días pasados se ha llevado el puente por donde pasan los vecinos a cultivar las heredades que tienen a la otra parte y recoger los frutos. Es forzosa su reconstrucción. Se preguntan si le corresponde a la Señoría o al *Comú*. Muchos aseguran haber visto al señor conservarlo y que el pueblo no tendría obligación alguna. Se decide, por 38 votos favorables (de 54 presentes), pedirlo al señor de manera cortés y si el señor no quisiera hacerlo se le requiera por vía judicial y se interponga pleito para que se vea quien está obligado. Encargan al justícia, jurados y síndico que viajen mañana a Valencia y lo notifiquen al señor para que actúe a la mayor brevedad. Si dice que no, apoderan a Jaume Gil para intimarlo y buscar documentos. Apoderan al *Consell Particular* para rehacer el puente, buscar financiación y repercutir los costes al señor.



1652, enero, 7. APPV, Protocolos de Josep Arcos, 10.008

(B: Josep Monçó, J: Simó Rodrigo, C: Francés Moreno, M: Francés Alavia, F: Pere Joan Sanmartín, L: Pere Tasquer)

El virrey, con carta de 29 de diciembre remitida al justicia y jurados, pide ayuda en efectivo para la conquista de Barcelona. Pese a los muchos gastos de levas en años anteriores juzgan justo contribuir con algún donativo. Deciden que sean 30 libras y, caso que la entrega haya de ser inmediata, facultan a los jurados y al síndico Jaume Gil a tomarlas a cambio, dándoles carta de indemnidad.



1652, junio, 11. APPV, Protocolos de Josep Romeu, 17.337

(C: Joan de la Fita, M: Jeroni Aranda, S: Jaume Gil)

El *Consell Particular* de Quart nombra experto al *obrer de vila* Josep Ortigues, de Valencia, para supervisar la pared medianera de la casa de Guillem Toron y la casa que ha obrado el pueblo al lado de la iglesia. Integrado por los indicados y por Joan Espinós, Gaspar Obon, Francés Moreno, Andreu Fita, Joan Gelet, Vicent Martínez y Diego Fita, *consellers*. El justicia estaba enfermo presidiendo el *jurat en cap*.



1652, julio, 14. APPV, Protocolos de Josep Arcos, 10.008

(B: Josep Monçó, J: Bernat Martí, C: Joan de la Fita, M: Jeroni Aranda, S: Jaume Gil, F: Pere Joan Sanmartín, L: Josep Ribes)

La cosecha de 1652 no ha sido como esperaban por lo que resultará muy dificultoso al *cambrer* cobrar el trigo que se debe a la *Cambra del Forment*. Por 36 votos favorables (de 49 asistentes) resuelven pedir solo los intereses (*creiximònies*) a los deudores de trigo siempre que aporten nuevos fiadores. Facultan al justicia, jurado mayor y almotacén a negociar con el doctor Bertran Buch sus servicios médicos, no excediendo las 35 libras.

La población de Quart de Poblet en el Censo de 1860 y otros vecindarios



1653, julio, 27. APPV, Protocolos de Josep Arcos, 10.009

(Y: Alberico Mas, B: Josep Monçó, J: Pere Joan Sanmartín, C: Diego Fita, M: Vicent Martínez, F: Simó Rodrigo, L: Josep Ribes)

Sindicato a favor de Jaume Segarra. Nombramiento del doctor Antoni Amador como abogado defensor con salario de 7 l. 10 s. El mercader Gregorio Lapuerta debe 262 libras del anticipo para gestionar el avituallamiento de la carne, del que no se hizo contrato. Gregorio desea cierta compensación por que aunque se estaba satisfecho con el carnicero que él puso el Consejo no lo quiso y lo sustituyó por Pere Puchades, quien por cierta desgracia se ha ausentado, debiéndole cien libras. El vecino Jaume Daroqui se ha ofrecido a pagar las cantidades que Puchades debe al pueblo si le dan de plazo hasta Carnaval. Aceptan la propuesta de Daroqui y piden que se ajuste la cuenta a Lapuerta sin olvidar cobrar el 5% de interés del anticipo, como se acostumbra, firmando Daroqui obligación.



1654, marzo, 8. APPV, Protocolos de Josep Arcos, 10.010

(B: Josep Monçó, J: Pere Joan Sanmartín, C: Diego Fita, M: Vicent Martínez, S: Jaume Segarra, L: Josep Ribes)

Algunos vecinos alegan privilegios como colectores de los bacines del Hospital, Cruzada, Redención de Cautivos, San Antonio y otros, para no ejercer los nombramientos de oficiales, anteponen recursos y mueven pleitos. Habiendo consultado al magnífico Vitoriano Calahorra, del Real Consejo, ha considerado muy dificultoso que el pueblo pudiera conseguir organizar dichas colectas, por faltar precedentes. Con todo, resuelven proseguir con el pleito hasta el final. Daroqui y su cuñado Pere Puchades firmaron una obligación donde confiesan deber setenta y ocho libras diez sueldos prometiendo pagar en Carnaval pasado, al presente están presos en las torres de Serranos, por cierta causa criminal, y no parece convenga ejecutarlos con rigor. Deciden que el jurado mayor y el síndico hablen con ellos y si dan nueva fianza a satisfacción se les de plazo hasta San Juan. Dieron aval el 24 de abril 1654. El doctor Beltran Buch ha muerto y han decidido que le sustituya el doctor Carlos Serrano, por lo que apoderan al justicia Sanmartín, al jurado mayor Fita y al síndico Segarra para negociar el precio del servicio. Aprueban una ayuda de costa de 8 libras para el cirujano Francés Gisbert. Encargan a los anteriores cierren también las condiciones con Gisbert.



1655, agosto, 24. APPV, Protocolos de Josep Arcos, 10.011

(Y: Alberico Mas, J: Gaspar Dobon, C: Simó Rodrigo, M: Pere Valdecabres, F: Andreu Fita, L: Josep Lloçano)

Nombran síndico a Alfonso Peña. Incremento de salario del médico Carlos Serrano,

La población de Quart de Poblet en el Censo de 1860 y otros vecindarios

quien sirve con puntualidad al pueblo, pasando de 35 a 40 libras, dado que está vacante el salario de ocho libras que percibía el cirujano Gisbert, que se ha marchado a Valencia.



1656, junio, 5. APPV, Protocolos de Josep Arcos, 10.012

(B: Josep Monçó, J: Diego Fita, C: Simó Rodrigo, M: Pere Valdecabres, S: Alfonso Peña, L: Jaume Diego)

A propuesta de Rodrigo debaten aumentar el salario del jurado mayor, que es de cinco libras, agregándole las funciones del síndico, estando Peña dispuesto al cese. Votaron a favor de establecerlo en 25 libras treinta y dos asistentes; en 30 libras, cuatro y en 20 libras, uno. Renuncia de Peña.



1657, julio, 1. APPV, Protocolos de Josep Arcos, 10.013

(B: Josep Monçó, J: Andreu Boxador, C: Jaume Gil, F: Vicent Martínez, L: Andreu Boxador menor)

Como es costumbre el *cambrer* ha repartido los cincuenta cahíces de trigo del depósito para ayuda de los vecinos que tienen la obligación de devolver por San Juan con su aumento (*creiximònies*) pero la poca cosecha y mala calidad del trigo hará muy difícil cobrarlo. Deciden que todos los que han tomado trigo de la *Cambra* paguen ahora el interés en trigo bueno o en efectivo, a ocho libras el cahíz, demorando la devolución a San Juan del año próximo, con la misma fianza o mejorada a criterio del *cambrer* o de los oficiales del pueblo.



1657, agosto, 5. APPV, Protocolos de Francisco Vicent Navarro, 1.675

(Y: Bernat Baldoví, B: Josep Monçó, C: Jaume Gil, M: Francés Lavia, F: Vicent Martínez)

A insistencia de muchos terratenientes se ha propuesto reiteradas veces poner remedio a los muchos hurtos que se dan en la huerta y término tanto de alfalfa, forraje, trigo, hoja de morera, vendimia, leña de árboles, hortalizas e incluso arreos. Deciden que el mayoral nombre dos guardianes, haciendo derrama para pagar su salario y nombrando colector. Asiste don Isidro Matheu y Sans, en su nombre y como procurador de su padre Pere Antoni Matheu y de su hermano el noble Llorenç Matheu y Sans, doctor del Real Consell Civil.



1657, octubre, 21. APPV, Protocolos de Josep Arcos, 10.013

(V: Bernat Baldoví, J: Francés Lavia, C: Jaume Gil, M: Francés Lavia, F: Simó Rodrigo, L: Miquel Rios)

Joan Espinós debe al pueblo ciento sesenta y cuatro libras de su juradería el pasado

La población de Quart de Poblet en el Censo de 1860 y otros vecindarios

año. No tiene posibilidad de pagar y atendiendo a la puntualidad, fidelidad y cuidado de los servicios prestados en diversas ocasiones se le concede prórroga. Espinós ofrece dos posibilidades: una obligación de pago de cien libras por San Juan y el resto al año siguiente o la casa que habita, valorada por expertos de común acuerdo. El pueblo prefiere la obligación, aportando un avalista y pagando interés al 5%. Pero Espinós no puede aportar fiador y su esposa no quería obligarse, por lo que o firma el sólo o entrega la casa. Sabiendo que carece de otros medios se acepta comprarle la casa por el precio que tasarán dos expertos nombrados por las partes, con la condición que firme su mujer la venta.



1658, abril, 7. APPV, Protocolos de Josep Arcos, 10.014

(B: Josep Monçó, J: Francés Lavia, C: Jaume Gil, L: Miquel Rios)

El pueblo compró la casa de Espinós para que el maestro de escuela residiera en ella y así ahorrar el alquiler de la casa donde vive pero tras pedirle que se mudase ha rehusado hacerlo. Hay oferente que compraría con crédito censal la casa de Espinós. Votaron 5 a favor de venderla y 46 de no venderla y conservarla para residencia del maestro actual o futuro. La casa de Joan Espinós estaba en el *atzucac* de la Taleca (actual calle La Paz).



1658, junio, 30. APPV, Protocolos de Josep Arcos, 10.014

(B: Josep Monçó, C: Joan de la Fita, M: Pere Fita)

El virrey, con carta fechada en el Real de València el 12 de abril, apela a los súbditos de Su Majestat la concesión de un donativo. El pueblo "*al present se troba ab algunes impossibilitats y treballs per la ocurrència del temps tan desdichat y poques cullites que té*" pero, como buen vasallo, se esfuerza y sirve al rey con veinte libras de sus rentas.



1659, marzo, 30. APPV, Protocolos de Josep Arcos, 10.016

(B: Josep Monçó, J: Andreu Ximeno, C: Joan de la Fita, M: Pere Fita)

Procura judicial y poder para firmar de derecho a favor de Joan de la Fita, jurado mayor. Joan de la Fita regía la vara de justicia, olvidados el nombramiento y la elección (*oblitis nominationis et electionis*) de Andreu Ximeno, que no asiste.



1659, junio, 29. APPV, Protocolos de Josep Arcos, 10.016

(B: Josep Monçó, J: Andreu Ximeno, C: Josep Fita, M: Miquel Rios, F: Jaume Segarra, L: Sebastià Martínez)

Sindicato a favor de Pere Joan Sanmartín mayor nombrándole procurador judicial ante la Real Audiencia, la Corte del Gobernador y cualquier otro tribunal. El pueblo debe 255 libras a los herederos de Jaume Gil del saldo de la cuenta de su juradería y

La población de Quart de Poblet en el Censo de 1860 y otros vecindarios

su curador insiste se le paguen pues ha de atender a los acreedores. (El curador era Pere Fita, por decreto del justicia de 26 de marzo). Se discute y decide la venta en subasta del exceso de trigo de la *Cambra* (por encima de los 50 cahíces) para atender este pago. Se decide perdonar al justícia Andreu Ximeno, la mitad de los gastos del proceso ante la Real Audiencia en los que ha sido condenado (auditor el magnífico Joan Crisòstomo Berenguer y escribano Felip Ballester), deducidos primero los palmarios de abogado y procurador que le son propios.



1660, febrero, 2. APPV, Protocolos de Josep Arcos, 10.017

(B: Josep Monçó, J: Joaquim Barberà, C: Josep Fita, M: Miquel Rios, F: Andreu Boxadors)

Sindicato a favor del labrador Pere Fita, nombrándolo procurador judicial ante la Real Audiencia y la Corte del Gobernador. Joan de la Fita es deudor de 155 libras de la cuenta de su juradería, si bien Josep Rodrigo, arrendatario de la tienda y hostel, le debe algunas cantidades, razón por la que pide prórroga por todo el mes de mayo. Aprueban la demora con la condición de que entregue en breve 60 libras.



1660, julio, 4. APPV, Protocolos de Josep Arcos, 10.017

(B: Josep Monçó, J: Joaquim Barberà, C: Nicolau Comes, M: Llorens Martí, S: Pere Fita)

En días pasados (el 30 de junio) de mandato del mayoral fray Bernat Baldoví, se hizo pregón para que todos los vecinos, bajo pena de 3 libras, acudan a moler el trigo, cocer el pan y prensar el aceite al molino, horno y almazara de la señoría. El pueblo ha decidido interponer firma de derecho en contra, gastando lo necesario y aportando documentación precedente. La Real Audiencia sentenció a favor del mayoral el 6 de marzo de 1662, siendo 1/3 de la pena para el acusador y 2/3 para la señoría (AHN, Còdex 494, Poble de Quart, p. 31 v.)



1660, octubre, 10. APPV, Protocolos de Josep Arcos, 10.017

(B: Josep Monçó, J: Joaquim Barberà, C: Nicolau Comes, M: Llorens Martí, S: Pere Fita, F: Francisco Martínez)

El virrey y diputados del Reino demandan, amenazando con la ejecución judicial, la cantidad asignada para el socorro de los seiscientos soldados de la leva que se hizo en meses pasados para Cataluña, pues habiéndose firmado la paz con el rey de Francia (Tratado de los Pirineos, 7 noviembre 1659) se ha dejado de contribuir. A Quart corresponden cuarenta y cinco libras tres sueldos y cuatro dineros. Deciden se suplique al virrey y diputados alguna rebaja o prórroga, pagando del dinero del *Comú*.

La población de Quart de Poblet en el Censo de 1860 y otros vecindarios



1660, diciembre, 27. APPV, Protocolos de Josep Arcos, 10.018

(B: Josep Monçó, L: Sebastià Martínez, C: Nicolau Comes, M: Llorens Martí, S: Pere Fita, F: Francisco Martínez)

Apoderamiento a los jurados y síndico para buscar financiación y pagar el maridaje de la reina de Francia, hija de Felipe IV, contribución a razón de media libra por vecino. Se ha recibido un real mandato, despachado por el noble don Gaspar Salvador y Pardo, comisario subdelegado del excelentísimo señor Ramiro Phelípez de Gusmán, duque de Medina de las Torres, tesorero general de la Corona de Aragón, comisario del Rey para cobrar el derecho de maridaje de la señora infanta doña María Teresa de Austria, reina de Francia, dado en Valencia a 25 de noviembre 1660 en el que se ordena efectuar un depósito de 54 libras 10 sueldos en la Taula de Cambis de València, correspondientes a 109 casas, dentro del mes presente.



1661, febrero, 2. APPV, Protocolos de Josep Arcos, 10.018

(B: Josep Monçó, J: Joaquim Barberà, C: Nicolau Comes, M: Llorens Martí, S: Pere Fita, F: Francisco Martínez, L: Sebastià Martínez)

El lugar de Quart, con licencia de Onofre Calbis, síndico de Poblet, carga un censal de 700 libras a favor de Tomàs Lleonart, ciudadano de València, pensión de 700 sueldos pagadora per mitades el 20 abril y 20 de octubre, para quitar el censal de Gesualda Lleonart, esposa del ciudadano Jaume Tafalla, residuo de los 1.462 sueldos censales cargados por Bernat Martí, entonces síndico de Quart, ante Francisco Joan Romeu el 19 de abril 1613 a favor del ciudadano Pere Masdeu, precio de 1.350 libras.



1661, mayo, 29. APPV, Protocolos de Josep Arcos, 10.018

(B: Josep Monçó, J: Joaquim Barberà, C: Nicolau Comes, M: Llorens Martí, S: Pere Fita, F: Francisco Martínez, L: Sebastià Martínez)

Vacante la iguala de médico por renuncia del doctor Carlos Serrano, se proponen los doctores Pere Miró, Melchor Sorribes, Geroni Torner, Esteve Sanante, Cudós y Pedrós, todos ellos hábiles, suficientes, doctos, experimentados y de satisfacción. Deciden se resuelva la elección mediante votación secreta, obteniendo Miró catorce votos; Sorribes, veinticuatro; Torner, uno; Sanante, dos; Pedrós, seis y Cudós, tres; votando Miquel Rios y Andreu Ximeno que se diera por oposición a quien mejor lo haga, y votando Antoni Martí, a todos. Deciden contratar a Sorribes con las mismas condiciones y salario de 9 de marzo 1654. Capítulos: El Consell se obliga a transportar la ropa y enseres de Sorribes de València a Quart. Se fija el salario en 35 libras anuales en dos pagas. Sorribes habitará en Quart durante 4 años y visitará gratis a todos los pobres, según relación suministrada por el jurado mayor. Los demás vecinos pagarán un real por visita, asistiéndoles a cualquier hora. Sorribes estará

La población de Quart de Poblet en el Censo de 1860 y otros vecindarios

libre del pago de derramas, bagajes y otras imposiciones municipales.



1661, julio, 26. APPV, Protocolos de Josep Arcos, 10.018

(V: Bernat Baldoví, J: Josep Fita, C: Jaume Segarra, S: Pere Fita)

Se informa el estado del pleito del pueblo con el señor por la obligación de usar exclusivamente el molino, horno y almazara de la señoría. El pueblo ha argumentado que el molino carece de caudal competente para la molienda. Pero el señor asegura que hay agua suficiente durante cuatro días y medio para moler con las tres muelas disponibles todo el trigo que sea necesario. Es oidor de la causa el magnífico Cristòfol Belenguer y Morales, doctor del Real Consell, y escribano el notario Josep de Utrebo. Para justificar el recurso habrá que proceder a una visura y nivelación del agua que discurre por la acequia del Molí, que en opinión del abogado tendrá un coste de 225 libras por haber de comparecer el juez auditor, escribano, alguaciles, verguetas, expertos y terceros, abogados y síndicos. Conviene una diligencia previa, que no costará más de 25 libras, llamando a un nivelador experto para que con el abogado y el síndico del pueblo, efectúe un visorio general. Aprueban hacer primero el escrutinio y de haber evidencia suficiente se prosiga con lo necesario, apoderando al jurado para atender todo gasto.



1661, agosto, 10. APPV, Protocolos de Josep Arcos, 10.018

(V: Bernat Baldoví, C: Jaume Segarra, M: Pere Monçó, S: Pere Fita, F: Francisco Martínez)

El justicia Josep Fita está indispuerto y no asiste. Se ha calculado que el examen pericial preliminar de la acequia del Molí, aprobado el 26 de julio, costará 40 libras. El *Consell Particular* ha propuesto ciertos capítulos para negociar con el señor, los cuales han leído y están conformes, que caso de otorgarlos cesará el pleito. Se decide comunicarlos al señor y suplicar que los conceda. Si no quisiera, debe proseguirse con la visura particular por el abogado, experto, síndico y quien desee acudir, gastando 40 libras del *Comú*, dando poder a jurados y síndico para que busquen la financiación, con carta de indemnidad al efecto. El doctor Melchor Sorribes entregó memorial al *Consell General* el 26 de julio proponiendo servir a todo el pueblo gratis a cambio de 150 libras anuales. No ha recibido respuesta. De nuevo reitera la oferta. Autorizan a que el *Consell Particular* negocie con el doctor Sorribes y, caso de acuerdo, determine cómo pagar: si poniendo sisa en la carne, haciendo derrama por casa o de otro modo.



1662, enero, 29. APPV, Protocolos de Josep Arcos, 10.019

(V: Bernat Baldoví, J: Vicent Martínez, C: Jaume Segarra, M: Pere Monçó, S: Pere Fita, F: Simó Rodrigo)

La población de Quart de Poblet en el Censo de 1860 y otros vecindarios

Procuración al justícia Vicent Martínez, jurado mayor Jaume Segarra, jurado menor Pere Monçó y síndico Pere Fita para pactar el quindenio de la tienda y los censos de la ermita de San Onofre y de la casa de los pobres con el mayoral Joaquim Arbolí. Asignación de salario de 12 libras en dos pagas iguales al barbero Escòrcia para que cure, sangre y visite a los pobres. En meses pasados ha habido que reparar el puente, reponiendo las vigas se que llevó la riada, comprando algunas nuevas pues fue imposible encontrarlas, y se tomaron para ello 100 libras, 50 de Justina Juliol, viuda de Pere Ximeno, y otras 50 de Sebastià Domal, cuyas letras firmaron Jaume Segarra, Pere Monçó y Josep Fita, justicia y jurados, a título particular, fiando que obtendrían carta de indemnidad, que ahora se les otorga. Nombran procurador judicial ante cualquier tribunal al labrador Miquel Rios.



1662, julio, 16. APPV, Protocolos de Josep Arcos, 10.019

(V: Bernat Baldoví, J: Vicent Martínez, C: Pere Valldecabres, M: Simó Vives, S: Miquel Rios, L: Sebastià Martínez)

Es poca la cosecha de trigo que Nuestro Señor nos ha dado. Se debate si cobrar con rigor el trigo prestado y sus aumentos o pagar solo los aumentos y renovar los fiadores, demorando el cobró hasta el año próximo, como se ha hecho en otras ocasiones. Votaron que se cobren dentro de ocho días *les cresimònies* que se deben del trigo tomado de la *Cambra* y revalidar o dar nuevos avales, devolviendo el trigo prestado al año siguiente. Pasado el plazo, se exigirá el pago de la totalidad con todo rigor.



1662, diciembre, 31. APPV, Protocolos de Josep Arcos, 10.020

(Y: Onofre Calbis, J: Pere Fita, C: Pere Valldecabres, M: Simó Vives, S: Miquel Rios, L: Pere Tasquer)

Sindicato al labrador Pere Valldecabres y a los jurados mayores que sucederán para dar cabreo. Calbis actúa en este y sucesivo consejos como síndico de San Vicente. Siguiendo el ejemplo de las grandísimas fiestas que la ciudad de Valencia ha celebrado a la Santísima e Inmaculada Concepción de Nuestra Señora, según la bula papal declara que fue concebida sin pecado original, todas las ciudades, villas y lugares del Reino, y señaladamente los de la Contribución Particular y General de València, han hecho fiestas de luminarias, fuegos, solemnes oficios, sermones y procesiones lustrosas; Quart había de hacer también fiesta, regocijo y alegrías, siendo como son los vecinos tan afectos, aficionados y devotos de Nuestra Señora. En mayo el *Consell Particular* determinó se hiciesen fiestas con la mayor solemnidad gastando cien libras de bienes del *Comú*, además de lo que muchos particulares se han ofrecido a gastar. Se dio orden a los jurados y síndico las buscaran y así las tomaron de Justina Juliol y de Ximeno, viuda, con vencimiento en la pasada feria de

La población de Quart de Poblet en el Censo de 1860 y otros vecindarios

diciembre. Y se emplearon: en los fuegos del campanario y castillo y en la procesión, cuarenta y seis libras; en la cantoría que se trajo de València para el oficio de vísperas y la procesión, diez libras; en hachas y cirios de cera para la iglesia y procesión, treinta y una libras trece sueldos; en el refresco después de la procesión, veinte libras nueve sueldos y siete dineros. Otras obligaciones que hay que atender antes de Reyes para evitar ejecuciones de los acreedores censalistas, de las que se seguiría grandísimo descrédito y desreputación del pueblo, lo que conviene evitar pues su buen nombre es notorio y siempre que han tenido menester han encontrado dinero rápidamente, eleva el importe a ciento cuarenta y cinco libras: para pagar al censalista Tomàs Lleonart, sesenta y ocho libras; el saldo al jurado anterior, treinta libras un sueldo; a la *Fàbrica de Murs y Valls*, quince libras; al curador de los herederos de Jaume Gil, veinticinco libras también de pensiones vencidas en noviembre. Deciden que las cien libras de Justina están justificadas y que se tomen adicionalmente ciento cincuenta libras a cambio de quien más presto hallarán, dando carta de indemnidad por el total a Valldecabres, Vives y Rios.



1663, noviembre, 18. APPV, Protocolos de Josep Arcos, 10.020

(Y: Onofre Calbis, J: Pere Fita, C: Simó Rodrigo, M: Hernando Gonzales, S: Miquel Rios)

Pere Ximeno, tintorero de València, propietario de las casas y tierras que eran de Miquel Monrreal, está dispuesto a cambiar el corral que tiene a las espaldas de una de ellas por el corral de ganado del pueblo, situado a las espaldas del hostel y tienda de la plaza, trueque que resultaría beneficioso por ser el corral de Ximeno más capaz y se obtendrá más por su arriendo. El jurado Rodrigo y Pere Joan Sanmartín lo tienen ya negociado y apalabrado. Votaron favorablemente el concambio treinta y cuatro y en contra doce. Deciden que se haga el trueque de dichos corrales, el que tiene el pueblo a espaldas del hostel, que sirve para el ganado, por el que tiene Ximeno, a espaldas de su casa, frontero al corral del pueblo, con la conformidad que han convenido Rodrigo y Sanmartín a quienes dan el poder necesario para firmar acta ante notario.



1664, enero, 27. APPV, Protocolos de Josep Arcos, 10.021

(Y: Onofre Calbis, J: Pere Fita, C: Simó Rodrigo, M: Hernando Gonçales, S: Miquel Rios, L: Pere Tasquer)

Sindicato a favor de Pere Joan Sanmartín como procurador judicial.



1664, marzo, 23. APPV, Protocolos de Josep Arcos, 10.021

(B: Pere Joan Sanmartín, J: Pere Fita, C: Simó Rodrigo, M: Hernando Gonsales,

La población de Quart de Poblet en el Censo de 1860 y otros vecindarios

S: Miquel Rios, F: Simó Vives, L: Pere Tasquer)

Sindicato a favor de Josep Obon como procurador judicial. Pere Joan Sanmartín había sido designado baile por el prior y mayoral Joaquim Arbolí.



1664, noviembre, 30. APPV, Protocolos de Josep Arcos, 10.021

(B: Pere Joan Sanmartín, J: Diego Fita, C: Josep Fita, M: Sebastià Sanmartín, S: Josep Obon)

Los señores electos de los tres Estamentos del Reino, con carta de 27 de octubre, dirigida a los magníficos justicia y jurados y consejos de los pueblos de Torrent y Quart, les hacían sabedores que para servir al rey han ofertado un tercio de 400 infantes pagados por 7 meses para acudir a las guerras de Portugal. A Torrent y Quart corresponden tres soldados cuyo socorro importará ciento setenta y siete libras dos sueldos, de las que tocan a Torrent, ciento treinta y nueve libras seis sueldos y a Quart, treinta y siete libras dieciseis sueldos, a pagar antes del 8 de febrero. Deciden votar si imponer una derrama o pagar de los bienes del *Comú*. Tan solo ocho votos optaron por la derrama. Otorgan poder a los jurados y síndico para buscar financiación al menor interés posible, del 8 ó 10 %, obligándose por cuenta del pueblo. (El importe asignado a Quart corresponde a 7 sueldos por cada uno de los 108 vecinos; Torrent tendría 398 vecinos).



1665, abril, 13. APPV, Protocolos de Josep Arcos, 10.022

(B: Pere Joan Sanmartín, J: Alfonso Peña, C: Josep Fita, M: Sebastià Sanmartín, S: Josep Obon, F: Jaume Segarra)

Se nombra abogado defensor al doctor Maurici Bolege con salario de siete libras y media. Para buen gobierno del pueblo y que sus vecinos tengan seguros los frutos y cosechas de sus heredades y tierras se plantea poner guardianes como en otros lugares se acostumbra y en el pueblo se ha hecho. De forma unánime deciden que se nombren guardianes para el cuidado y vigilancia en guardar los frutos y cosechas y que sea el padre mayoral, junto con el *Consell Particular* o aquellos consejeros que elegirán, quienes los designen.



1665, julio, 26. APPV, Protocolos de Josep Arcos, 10.022

(B: Pere Joan Sanmartín, J: Alfonso Peña, C: Diego Fita, M: Miquel Rios, S: Josep Obon, F: Jaume Segarra; L: Josep Rios)

El labrador Joan Ros, en su testamento recibido por Ildefonso de Fuentes, en veintiséis de noviembre 1654 y publicado en trece de diciembre, legó el usufructo de su hacienda a su sobrino Josep Ramon por diez años, pasando después al heredero designado, su propia alma, nombrando administradores de su hacienda al reverendo

La población de Quart de Poblet en el Censo de 1860 y otros vecindarios

padre vicario y a los jurados de Quart. Han pasado dichos diez años por lo que es necesario que se vea si conviene aceptar dicha administración, pues no será fácil repudiarla después de aceptada. Se propone nombrar dos o tres personas para que examinen con el abogado y síndico del pueblo, si vicario y jurados aceptarán o no dicha administración, con los protestos y salvedades que haya que hacer. Designan al baile y a los jurados. Habiendo finalizado el tiempo del actual contrato del doctor Melchor Sorribes se somete a votación si proseguir como hasta hoy con salario de 35 libras u ofrecerle 125 libras a cambio de la gratuidad de todas las visitas. De forma unánime deciden proseguir con la iguala y salario de 35 libras como hasta ahora. Cierta persona se ha ofrecido a conseguir un privilegio real para que el pueblo pueda tener barbero aunque no sea maestro sin que el colegio de cirujanos de Valencia pueda impedirlo, a cambio de 100 libras por la gestión. El baile Pere Joan Sanmartín lo tiene convenido con dicha persona pero necesita la aprobación del consejo. Deciden que se hable con dicha persona pero que mientras tanto el barbero actual continúe en su servicio con salario de doce libras.

A partir de la asistencia a 42 de estos consejos generales hemos elaborado una relación alfabética de 241 cabezas de familia de Quart indicando, en su caso, el cargo municipal que ocupaban. Cada columna está encabezada con la fecha de celebración de la reunión en formato año, mes, día (AAMMDD). A pie de página se especifica la mayúscula utilizada para abreviar cargos y roles.

2. Los Consejos Generales (1647-1665)

Cognom	Nom	1646	471028	471205	480329	480705	481121	490110	491114	491121
Aguilar	Francés									
Aguilar	Josep					X	X		X	X
Aguilar	Llorenç	X				X		X		
Aguilar	Vicent									
Alavia	Francés			X	X		X		X	X
Alcàsser	Josep	X		X	X		X	X	X	X
Alcàsser	Josep jr									
Alrreus	Jaume									
Andrés	Josep									
Aparici	Miquel	X	X	X	X			X		X
Aranda	Jeroni	X		X	X			X		X
Armengol	Joan									
Assensi	Pere Joan	X	X		X		X	X	X	X
Avella	Domingo						X			
Barberà	Ambrós	X			X	X	X	X		X
Barberà	Joaquim									
Baró	Miquel									
Blanchat	Joan									
Blanchat	Tomàs	X			X	X	X			
Bleda	Vicent	X	X	X	X	X	X	X		X
Bleda	Vicent jr			X						
Boixadors	Andreu				X	X	S		X	X
Boixadors	Andreu jr									
Borja	Bernat					X	X	X		
Brell	Vicent									
Cabero	Alexandre									
Cabrenat	Antoni		X							
Calbo	Lluís									
Carrera	Pere									
Casali	Pere	X			X			X	X	X
Casanova	Antoni	X	X	X	X					
Casanova	Baptista									
Casanova	Pere			X						
Cervera	Pere									
Civera	Joan	X	X			X		X	X	X
Climent	Joan								X	
Coll	Jaume									X
Colomí	Vicent	X				X		X	X	X
Comella	Domingo									
Comes	Nicolau	X		X	X			X	X	
Cordellat	Melcior									
Cortés	Jaume									
Cristòfol	Macià									
Cristòfol	Mateu									
Cristòfol	Simó									
Cubells	Joan Baptista									
Cudós	Salvador	X	X	X		X	X		X	X

B=Batle, J=Justícia, C=Jurat major, M=Jurat menor, S=Síndic, F=Mustassaf, L=Lloctinent justícia,
E=Escrivà, N=Nunci, T=Testimoni, V=Vicari, P=Pobre, X=Present, jr=menor

2. Los Consejos Generales (1647-1665)

Cognom	Nom	1646	471028	471205	480329	480705	481121	490110	491114	491121
Cuenca	Antoni									
Cuenca	Bartomeu	X	X	X	X			X		X
Cuenca	Bartomeu jr									
Daroqui	Jaume								X	
Dauder	Antoni	X	X	X			X	J	J	J
Diago	Jaume									
Dobon	Francisco	X			X	X		X	X	X
Dobon	Gaspar	X	X	X						
Dobon	Josep									
Dobon	Pere									
Escrivà	Baptista									
Espinós	Joan	X	X	X		X	X		C	
Espinós	Vicent									
Esteve	Joan									
Ferrandis	Bartomeu									
Ferrandis	Joan									
Ferrandis	Vicent									
Ferrer	Macià	X	X		X		X		X	X
Ferrer	Vicent									
Fita	Andreu	X		X			X		X	X
Fita	Antoni									
Fita	Diego	X					X	X	X	X
Fita	Domingo									
Fita	Joan	X	X	X			X	X	X	X
Fita	Joan jr									
Fita	Josep						X			X
Fita	Onofre	X	X		X	X	X	X	X	X
Fita	Onofre jr									
Fita	Pere	X	J	J	X	C	C	C		X
Fita	Pere jr									
Fita	Vicent ms.	X	X	X	X	X				
Fontana	Pere									
Franch	Antoni									
Fuentespino	Miguel Pedro									
Garcia	Andreu									
Garcia	Felip	X	X	X					X	X
Garcia	Francés									
Garcia	Joan									
Garcia	Miquel						X	X	X	X
Garcia	Vicent					X				X
Gelet	Andreu									
Gelet	Joan	X	X	X	L		L	X	M	M
Gelet	Joan jr									
Gelet	Pere	X		X	X		X	X	X	X
Gil	Jaume	X				X	X	X		
Gil	Josep									
Gisbert	Francisco									

B=Batle, J=Justícia, C=Jurat major, M=Jurat menor, S=Síndic, F=Mustassaf, L=Lloctinent justícia,
E=Escrivà, N=Nunci, T=Testimoni, V=Vicari, P=Pobre, X=Present, jr=menor

2. Los Consejos Generales (1647-1665)

Cognom	Nom	1646	471028	471205	480329	480705	481121	490110	491114	491121
Gisbert	Josep	X			X		X		X	X
Gonzàlez	Baltasar		T						X	X
Gonzàlez	Carpi									
Gonzàlez	Hernando									
Gonzàlez	Josep	X	X							
Grinyó	Felip									
Grinyó	Manuel									
Grinyó	Silvestre	X								X
Guillem	Esteve								X	
Herades	Miquel	X			X					
Hernàndez	Domingo						N	N	N	N
Hernàndez	Onofre	X		X		X	X	X		X
Joan	Domingo	X	X		X	X		X		X
Josà	Felip	X		X	X		X			
La Fita	Domingo de							X		
La Fita	Joan de	X	S	S	X	X	X		F	F
Labrandero	Mateu									
Labrandero	Melcior									
Làçaro	Polinario									
Liern	Josep	X	X	X	X		X	L	L	L
Liern	Vicent	X			X				X	X
Liran	Llorenç	X		X	X	X		X		X
Liran	Miquel	X			X		X	X	X	X
Llauat	Joan	X				X		X		
Llavata	Miquel				X		X	X		
Lloçano	Josep	X	X	X		X		X		X
López	Bartomeu									
March	Pere							T		
Martí	Antoni		X				X			
Martí	Bernat	X		X		X		X		
Martí	Josep									
Martí	Llorenç									
Martí	Miquel									
Martí	Vicent			X						
Martínez	Andrés									
Martínez	Damià	X							X	X
Martínez	Felip									
Martínez	Francés									
Martínez	Francisco		X	X		X	X			X
Martínez	Jaume	X	X							
Martínez	Joan									
Martínez	Miquel									
Martínez	Sebastià									
Martínez	Vicent	X	X	X				X	X	X
Matheu	Damià	X	X	X	X				X	X
Matheu	Isidro don									
Matheu	Macià									

B=Batle, J=Justícia, C=Jurat major, M=Jurat menor, S=Síndic, F=Mustassaf, L=Lloctinent justícia, E=Escrivà, N=Nunci, T=Testimoni, V=Vicari, P=Pobre, X=Present, jr=menor

2. Los Consejos Generales (1647-1665)

Cognom	Nom	1646	471028	471205	480329	480705	481121	490110	491114	491121
Mauro	Antoni									
Mayor	Miquel fra	X					X			
Molina	Vicent									
Molleta	Miquel									
Monçó	Gaspar									
Monçó	Josep	X	B	B	B	B	Mayor	B	B	B
Monçó	Pere	X	X							X
Monçó	Vicent									
Monrreal	Miquel		X	X	X					
Montagut	Francés									
Montagut	Pasqual									
Montaner	Vicent	X	X	X	J	J	J	X	X	
Morales	Josep			X						
Moreno	Francés	X	X			X				
Munyós	Gil	X	X							
Navarro	Pere									
Olmos	Pedro de los									
Pastor	Cristòfor									
Penya	Alfonso						X	X	X	X
Penya	Valero									
Peris	Josep		X	X	X		X		X	X
Pisa	Monserrat	X	X	X	X					
Pou	Joan jr									
Pujol	Joan									
Quartero	Alexandre									
Quartero	Vicent									
Recors	Jaume del	X		X	X	X	X	X	X	X
Recors	Josep del									
Ribes	Josep									
Rios	Esteve	X	X	X	X	X	X	X	X	
Rios	Joan	X	X	X	X			X		
Rios	Josep									
Rios	Miquel									
Rios	Onofre	X	X		X	X		X	X	
Rios	Pasqual	X	X				X	X		
Rios	Tomàs									
Rodrigo	Josep									
Rodrigo	Simó	X	C	C	C	X				X
Roig	Francés								X	X
Ros	Joan	X				X				X
Rosell	Josep									
Rosell	Nicolau	X			X	X				
Rosell	Pasqual		X	X			X			
Rosell	Vicent									
Royo	Miquel					N				
Ruís	Francés	X	X	X					X	X
Ruís	Gabriel	X			X			X	X	

B=Batle, J=Justícia, C=Jurat major, M=Jurat menor, S=Síndic, F=Mustassaf, L=Lloctinent justícia,
E=Escrivà, N=Nunci, T=Testimoni, V=Vicari, P=Pobre, X=Present, jr=menor

2. Los Consejos Generales (1647-1665)

Cognom	Nom	1646	471028	471205	480329	480705	481121	490110	491114	491121
Sala	Joan			T						
Salvador	Pau									
Sanchis	Joan									
Sanchis	Joan jr									
Sanchis	Josep							X		
Sanchis	Vicent		X							
Sanmartín	Joan									
Sanmartín	Pere Joan	X	X	X	X	X	X	X	X	X
Sanmartín	Pere Joan jr						X	X		
Sanmartín	Sebastià									
Sansó	Vicent	X		X		X	X			
Sansó	Vicent jr									
Santa	Joan									
Santa	Manuel									
Sanz	Joan									
Sanz	Valero								X	X
Saraute	Antonio de									
Segarra	Jaume	X			X	M	M	M		X
Segarra	Josep	X	X							
Segòbia	Bartomeu				X		X	X	X	X
Seriach	Guillem									
Seriach	Pere									
Serrano	Baptista									
Serrano	Carlos									
Sola	Jacint									
Tallada	Jeroni									
Tasquer	Jeroni									
Tasquer	Pere	X	X	X		X		X		X
Tello	Andreu	X								
Tello	Josep							X		
Tello	Pere									
Tello	Vicent									
Tolet	Bernat	X	X	X	X	X	X	X	X	
Torner	Joan	X				X			X	X
Torner	Joan jr									
Toron	Francés									
Toron	Guillem	X					X	X		
Torres	Valero									
Valldecabres	Pere									
Vela	Antoni									
Veynat	Jeroni									
Vicent	Jeroni									
Vicent	Joan									
Vila	Josep									
Vila	Simó									
Vilar	Pasqual									
Vives	Simó								X	X

B=Batle, J=Justícia, C=Jurat major, M=Jurat menor, S=Síndic, F=Mustassaf, L=Lloctinent justícia,
E=Escrivà, N=Nunci, T=Testimoni, V=Vicari, P=Pobre, X=Present, jr=menor

2. Los Consejos Generales (1647-1665)

Cognom	Nom	1646	471028	471205	480329	480705	481121	490110	491114	491121
Ximeno	Andreu									
Ximeno	Antoni	X	M	M		X				
Ximeno	Calixto									
Ximeno	Josep									
Ximeno	Pere									
Yvañes	Esteve									

Cognom	Nom	500325	500419	510312	510530	510618	511105	520107	520714	540308
Aguilar	Francés									
Aguilar	Josep	X					X			X
Aguilar	Llorenç		X							
Aguilar	Vicent									
Alavia	Francés	X	X	X	M	M	M	M	X	X
Alcàsser	Josep		X	X	X	X		X	X	
Alcàsser	Josep jr									
Alrreus	Jaume									
Andrés	Josep									
Aparici	Miquel	X		X	X	X	X	X		
Aranda	Jeroni	X	X	X		X	X	X	M	
Armengol	Joan									
Assensi	Pere Joan		X	X	X		X			
Avella	Domingo									
Barberà	Ambrós			X	X	X			X	
Barberà	Joaquim									
Baró	Miquel									
Blanchat	Joan									
Blanchat	Tomàs			X		X		X		
Bleda	Vicent		X	X	X	X	X		X	
Bleda	Vicent jr									
Boixadors	Andreu	X	X		X		X		X	
Boixadors	Andreu jr			X		X		X		
Borja	Bernat	X	X							
Brell	Vicent									
Cabero	Alexandre									
Cabrenat	Antoni									
Calbo	Lluís									
Carrera	Pere								X	
Casali	Pere	X		X		X		X	X	X
Casanova	Antoni									
Casanova	Baptista					X		X		
Casanova	Pere									
Cervera	Pere									X
Civera	Joan	X		X	X	X	X		X	
Climent	Joan		X	X						
Coll	Jaume									
Colomí	Vicent									
Comella	Domingo									

B=Batle, J=Justícia, C=Jurat major, M=Jurat menor, S=Síndic, F=Mustassaf, L=Lloctinent justícia, E=Escrivà, N=Nunci, T=Testimoni, V=Vicari, P=Pobre, X=Present, jr=menor

2. Los Consejos Generales (1647-1665)

Cognom	Nom	500325	500419	510312	510530	510618	511105	520107	520714	540308
Comes	Nicolau	X			X		X	X	X	
Cordellat	Melcior									
Cortés	Jaume									
Cristòfol	Macià									
Cristòfol	Mateu									
Cristòfol	Simó									
Cubells	Joan Baptista									
Cudós	Salvador	X	X			X	X			
Cuenca	Antoni									
Cuenca	Bartomeu	X		X			X		X	
Cuenca	Bartomeu jr								X	
Daroqui	Jaume									
Dauder	Antoni		X	X		X	X			
Diago	Jaume									
Dobon	Francisco	X	X	X	X	X	X			X
Dobon	Gaspar	J	J	X	X			X	X	
Dobon	Josep									
Dobon	Pere						X			
Escrivà	Baptista									
Espinós	Joan	C		F	F	F		X	X	X
Espinós	Vicent									
Esteve	Joan									
Ferrandis	Bartomeu									
Ferrandis	Joan									
Ferrandis	Vicent									
Ferrer	Macià	X	X	X	X	X	X	X	X	X
Ferrer	Vicent									
Fita	Andreu		X	X			X		X	X
Fita	Antoni									
Fita	Diego		X		X	X	X	X		C
Fita	Domingo									
Fita	Joan	X	X	X	X	X	X	X	X	X
Fita	Joan jr									
Fita	Josep	X		M			X	X		
Fita	Onofre	X	X		X	X				
Fita	Onofre jr									
Fita	Pere	X	X			X				
Fita	Pere jr									
Fita	Vicent ms.									
Fontana	Pere									
Franch	Antoni									
Fuentespino	Miguel Pedro									
Garcia	Andreu			X	X			X		
Garcia	Felip	X	X	X	X	X	X	X		
Garcia	Francés					X			X	
Garcia	Joan									
Garcia	Miquel		X	X	X	X				

B=Batle, J=Justícia, C=Jurat major, M=Jurat menor, S=Síndic, F=Mustassaf, L=Lloctinent justícia,
E=Escrivà, N=Nunci, T=Testimoni, V=Vicari, P=Pobre, X=Present, jr=menor

2. Los Consejos Generales (1647-1665)

Cognom	Nom	500325	500419	510312	510530	510618	511105	520107	520714	540308
Garcia	Vicent					X		X		
Gelet	Andreu						X		X	
Gelet	Joan	M	M	X	X	X		X	X	X
Gelet	Joan jr									
Gelet	Pere		X	X						X
Gil	Jaume	X				S	S		S	
Gil	Josep									
Gisbert	Francisco		X	X	X				X	
Gisbert	Josep	X	X	X	X	X	X	X		
Gonzàlez	Baltasar	X			X	X		X	X	
Gonzàlez	Carpi				X	X	X	X	X	
Gonzàlez	Hernando									
Gonzàlez	Josep									
Grinyó	Felip									
Grinyó	Manuel									
Grinyó	Silvestre									X
Guillem	Esteve									
Herades	Miquel									
Hernàndez	Domingo	N	N	N	N	N	N	N	N	N
Hernàndez	Onofre			X	X	X		X		
Joan	Domingo	X	X		X	X	X			
Josà	Felip	X								
La Fita	Domingo de									
La Fita	Joan de	F	F	X			X	X	C	
Labrandero	Mateu									
Labrandero	Melcior									
Làçaro	Polinario									
Liern	Josep		X							
Liern	Vicent	X		X		X	X	X		
Liran	Llorenç	X	X	X		X	X	X		
Liran	Miquel	X		X	X	X	X		X	X
Llauat	Joan	X					X		X	
Llavata	Miquel									
Lloçano	Josep			X	X	X			X	X
López	Bartomeu									
March	Pere									
Martí	Antoni	X		X	X		X	X	X	X
Martí	Bernat	X	X					X	J	X
Martí	Josep				X					
Martí	Llorenç									
Martí	Miquel									X
Martí	Vicent									
Martínez	Andrés						X			
Martínez	Damià		X	X					X	X
Martínez	Felip									T
Martínez	Francés									
Martínez	Francisco		X							

B=Batle, J=Justícia, C=Jurat major, M=Jurat menor, S=Síndic, F=Mustassaf, L=Lloctinent justícia, E=Escrivà, N=Nunci, T=Testimoni, V=Vicari, P=Pobre, X=Present, jr=menor

2. Los Consejos Generales (1647-1665)

Cognom	Nom	500325	500419	510312	510530	510618	511105	520107	520714	540308
Martínez	Jaume									
Martínez	Joan									
Martínez	Miquel									X
Martínez	Sebastià									
Martínez	Vicent	X	X	X	X		X		X	M
Matheu	Damià				X					
Matheu	Isidro don									
Matheu	Macià								X	X
Mauro	Antoni									
Mayor	Miquel fra									
Molina	Vicent	X					X			
Molleta	Miquel									
Monçó	Gaspar									
Monçó	Josep	B	B	B	B	Baldoví	B	B	B	B
Monçó	Pere		X					X		
Monçó	Vicent									
Monrreal	Miquel									
Montagut	Francés									
Montagut	Pasqual						X			
Montaner	Vicent	S	S	X		X	X		X	
Morales	Josep									
Moreno	Francés	X	X	X	C		C	C		X
Munyós	Gil									
Navarro	Pere									
Olmos	Pedro de los									X
Pastor	Cristòfor									
Penya	Alfonso									
Penya	Valero									
Peris	Josep	X		X				X		
Pisa	Monserrat									
Pou	Joan jr									
Pujol	Joan		T							
Quartero	Alexandre									
Quartero	Vicent									
Recors	Jaume del		X							X
Recors	Josep del									X
Ribes	Josep							X	L	L
Rios	Esteve	X	X	S	X			X	X	X
Rios	Joan									
Rios	Josep									
Rios	Miquel									T
Rios	Onofre		X	X					X	
Rios	Pasqual	L	L		X		X	X		
Rios	Tomàs									
Rodrigo	Josep				X	X	X			
Rodrigo	Simó							J		X
Roig	Francés			X	X	X				X

B=Batle, J=Justícia, C=Jurat major, M=Jurat menor, S=Síndic, F=Mustassaf, L=Lloctinent justícia, E=Escrivà, N=Nunci, T=Testimoni, V=Vicari, P=Pobre, X=Present, jr=menor

2. Los Consejos Generales (1647-1665)

Cognom	Nom	500325	500419	510312	510530	510618	511105	520107	520714	540308
Ros	Joan		X	X				X	X	
Rosell	Josep									
Rosell	Nicolau									
Rosell	Pasqual		X		L	L	X		X	
Rosell	Vicent									
Royo	Miquel									
Ruís	Francés		X	X	X	X		X	X	
Ruís	Gabriel	X	X							
Sala	Joan									
Salvador	Pau									
Sanchis	Joan									X
Sanchis	Joan jr									
Sanchis	Josep									
Sanchis	Vicent									
Sanmartín	Joan									
Sanmartín	Pere Joan	X		C	X	X	F	F	F	J
Sanmartín	Pere Joan jr	X					X	X		
Sanmartín	Sebastià									X
Sansó	Vicent						X			
Sansó	Vicent jr									
Santa	Joan									
Santa	Manuel									
Sanz	Joan									
Sanz	Valero	X	X	X	X	X	X	X	X	X
Saraute	Antonio de		T							
Segarra	Jaume	X	X	X						S
Segarra	Josep									
Segòbia	Bartomeu			J	J	J				
Seriach	Guillem									
Seriach	Pere				X			X	X	
Serrano	Baptista									
Serrano	Carlos									
Sola	Jacint									
Tallada	Jeroni									
Tasquer	Jeroni									
Tasquer	Pere			X		X	L	L		
Tello	Andreu									
Tello	Josep									
Tello	Pere									
Tello	Vicent									
Tolet	Bernat			X	X	X	X	X	X	
Torner	Joan		X		X	X	X			
Torner	Joan jr						X			
Toron	Francés									
Toron	Guillem		X	X	X			X	X	
Torres	Valero									
Valldecabres	Pere						X	X	X	X

B=Batle, J=Justícia, C=Jurat major, M=Jurat menor, S=Síndic, F=Mustassaf, L=Lloctinent justícia,
E=Escrivà, N=Nunci, T=Testimoni, V=Vicari, P=Pobre, X=Present, jr=menor

2. Los Consejos Generales (1647-1665)

Cognom	Nom	500325	500419	510312	510530	510618	511105	520107	520714	540308
Vela	Antoni									
Veynat	Jeroni								T	
Vicent	Jeroni						X		X	
Vicent	Joan									
Vila	Josep									
Vila	Simó									
Vilar	Pasqual									
Vives	Simó	X		X		X	X			
Ximeno	Andreu	T								
Ximeno	Antoni									
Ximeno	Calixto									
Ximeno	Josep									
Ximeno	Pere									
Yvañes	Esteve									

Cognom	Nom	550824	560605	570701	570805	571021	580407	580630	590330	590629
Aguilar	Francés		X							
Aguilar	Josep	X					X			
Aguilar	Llorenç									
Aguilar	Vicent									
Alavia	Francés	X			M	J	J		X	X
Alcàsser	Josep	X	X	X	X	X	X	X	X	X
Alcàsser	Josep jr									
Alrreus	Jaume									
Andrés	Josep	X				X				
Aparici	Miquel									
Aranda	Jeroni									
Armengol	Joan									
Assensi	Pere Joan									
Avella	Domingo									
Barberà	Ambrós			X		X		X	X	X
Barberà	Joaquim									
Baró	Miquel									X
Blanchat	Joan					X				
Blanchat	Tomàs									
Bleda	Vicent									
Bleda	Vicent jr									
Boixadors	Andreu	X	X	J						
Boixadors	Andreu jr		X	L						
Borja	Bernat									
Brell	Vicent									
Cabero	Alexandre								X	
Cabrenat	Antoni									
Calbo	Lluís								X	
Carrera	Pere			X						
Casali	Pere	X	X	X				X		X

B=Batle, J=Justícia, C=Jurat major, M=Jurat menor, S=Síndic, F=Mustassaf, L=Lloctinent justícia, E=Escrivà, N=Nunci, T=Testimoni, V=Vicari, P=Pobre, X=Present, jr=menor

2. Los Consejos Generales (1647-1665)

Cognom	Nom	550824	560605	570701	570805	571021	580407	580630	590330	590629
Casanova	Antoni	X	X		X					
Casanova	Baptista									
Casanova	Pere									
Cervera	Pere									
Civera	Joan	X					X		X	X
Climent	Joan									
Coll	Jaume									
Colomí	Vicent									
Comella	Domingo				X	X			X	
Comes	Nicolau				X		X	X	X	
Cordellat	Melcior									
Cortés	Jaume		X				X			
Cristòfol	Macià						X			
Cristòfol	Mateu				T					
Cristòfol	Simó			T	O					
Cubells	Joan Baptista						X			
Cudós	Salvador	X	X		X				X	X
Cuenca	Antoni					X				
Cuenca	Bartomeu					X				X
Cuenca	Bartomeu jr									
Daroqui	Jaume									
Dauder	Antoni									
Diago	Jaume	X	L			X				X
Dobon	Francisco				X					
Dobon	Gaspar	J	X	X	X	X	X		X	X
Dobon	Josep									
Dobon	Pere									
Escrivà	Baptista			X						
Espinós	Joan	X	X	X	X					X
Espinós	Vicent									
Esteve	Joan									
Ferrandis	Bartomeu									
Ferrandis	Joan									
Ferrandis	Vicent									
Ferrer	Macià	X		X	X		X	X	X	
Ferrer	Vicent									
Fita	Andreu	F	X	X	X					
Fita	Antoni	T								
Fita	Diego		J	X	X	X	X		X	
Fita	Domingo									
Fita	Joan	X	X	X		X	X		X	X
Fita	Joan jr					X		X		
Fita	Josep		X	X	X	X				C
Fita	Onofre		X	X				X	X	
Fita	Onofre jr									
Fita	Pere		X		X	X		M	M	X
Fita	Pere jr			T						

B=Batle, J=Justícia, C=Jurat major, M=Jurat menor, S=Síndic, F=Mustassaf, L=Lloctinent justícia,
E=Escrivà, N=Nunci, T=Testimoni, V=Vicari, P=Pobre, X=Present, jr=menor

2. Los Consejos Generales (1647-1665)

Cognom	Nom	550824	560605	570701	570805	571021	580407	580630	590330	590629
Fita	Vicent ms.									
Fontana	Pere									
Franch	Antoni		X	X	X	X	X		X	X
Fuentespino	Miguel Pedro									
Garcia	Andreu									
Garcia	Felip			X					X	
Garcia	Francés									
Garcia	Joan									
Garcia	Miquel									
Garcia	Vicent	X								
Gelet	Andreu									
Gelet	Joan	X	X	X	X	X		X		X
Gelet	Joan jr									
Gelet	Pere			X	X	X		X		
Gil	Jaume			C	C	J	C	X		
Gil	Josep									
Gisbert	Francisco			X			X	X		
Gisbert	Josep	X		X	X	X		X		
Gonzàlez	Baltasar					X	X		X	X
Gonzàlez	Carpi				X	X			X	X
Gonzàlez	Hernando			X	X		X			
Gonzàlez	Josep									
Grinyó	Felip						X		X	X
Grinyó	Manuel									T
Grinyó	Silvestre		X						X	X
Guillem	Esteve									
Herades	Miquel									
Hernàndez	Domingo	N	N	N	N	N	N	N	N	N
Hernàndez	Onofre									X
Joan	Domingo	X				X		X		X
Josà	Felip									
La Fita	Domingo de									
La Fita	Joan de				X		X	C	C	X
Labrandero	Mateu						X			
Labrandero	Melcior									
Làçaro	Polinario									
Liern	Josep				X					
Liern	Vicent						X			
Liran	Llorenç		X	X			X		X	
Liran	Miquel	X	X			X				X
Llauat	Joan									
Llavata	Miquel									
Lloçano	Josep	L	X							
López	Bartomeu			X			X			
March	Pere									
Martí	Antoni				X	X	X	X		
Martí	Bernat									

B=Batle, J=Justícia, C=Jurat major, M=Jurat menor, S=Síndic, F=Mustassaf, L=Lloctinent justícia, E=Escrivà, N=Nunci, T=Testimoni, V=Vicari, P=Pobre, X=Present, jr=menor

2. Los Consejos Generales (1647-1665)

Cognom	Nom	550824	560605	570701	570805	571021	580407	580630	590330	590629
Martí	Josep									
Martí	Llorenç					X	X	X		
Martí	Miquel									
Martí	Vicent									
Martínez	Andrés									
Martínez	Damià									
Martínez	Felip									
Martínez	Francés						X	X		X
Martínez	Francisco						X		X	
Martínez	Jaume									
Martínez	Joan									X
Martínez	Miquel	X	X				X	X		
Martínez	Sebastià					X	X	X	X	L
Martínez	Vicent	X		F	F				X	
Matheu	Damià									
Matheu	Isidro don				X					
Matheu	Macià	X		X		X				
Mauro	Antoni		X	X						
Mayor	Miquel fra									
Molina	Vicent	X	X							
Molleta	Miquel									
Monçó	Gaspar									
Monçó	Josep		B	B	B	-	B	B	B	B
Monçó	Pere				X					
Monçó	Vicent	X								
Monrreal	Miquel									
Montagut	Francés			X	X			X		
Montagut	Pasqual									
Montaner	Vicent			X	X	X	X		X	X
Morales	Josep									
Moreno	Francés								X	
Munyós	Gil									
Navarro	Pere									
Olmos	Pedro de los	X	X			X	X			
Pastor	Cristòfor									
Penya	Alfonso	X	S		X					
Penya	Valero									
Peris	Josep									
Pisa	Monserrat									
Pou	Joan jr									
Pujol	Joan									
Quartero	Alexandre									X
Quartero	Vicent						X	X		
Recors	Jaume del			X			X			X
Recors	Josep del	X				X				
Ribes	Josep									
Rios	Esteve	X	X	X	X	X	X	X	X	X

B=Batle, J=Justícia, C=Jurat major, M=Jurat menor, S=Síndic, F=Mustassaf, L=Lloctinent justícia,
E=Escrivà, N=Nunci, T=Testimoni, V=Vicari, P=Pobre, X=Present, jr=menor

2. Los Consejos Generales (1647-1665)

Cognom	Nom	550824	560605	570701	570805	571021	580407	580630	590330	590629
Rios	Joan			X						
Rios	Josep						X			
Rios	Miquel		X	X	X	L	L		X	M
Rios	Onofre	X	X	X	X				X	
Rios	Pasqual									
Rios	Tomàs								T	
Rodrigo	Josep	X				X				
Rodrigo	Simó	C	C	X		F				
Roig	Francés				X	X	X	X	X	X
Ros	Joan									
Rosell	Josep									
Rosell	Nicolau									
Rosell	Pasqual									
Rosell	Vicent			X		X				
Royo	Miquel									
Ruís	Francés									
Ruís	Gabriel									
Sala	Joan									
Salvador	Pau									
Sanchis	Joan	X	X	X	X	X	X		X	X
Sanchis	Joan jr									
Sanchis	Josep									
Sanchis	Vicent									
Sanmartín	Joan									
Sanmartín	Pere Joan		X		X	X			X	X
Sanmartín	Pere Joan jr									
Sanmartín	Sebastià	X	X			X			X	X
Sansó	Vicent	X	X	X		X		X	X	
Sansó	Vicent jr									
Santa	Joan									
Santa	Manuel		X	X		X			X	X
Sanz	Joan		X			X	X		X	X
Sanz	Valero			X	X		X			
Saraute	Antonio de									
Segarra	Jaume				X					F
Segarra	Josep									
Segòbia	Bartomeu									
Seriach	Guillem									
Seriach	Pere				X		X		X	
Serrano	Baptista								X	X
Serrano	Carlos							T		
Sola	Jacint									
Tallada	Jeroni									
Tasquer	Jeroni			X				X		X
Tasquer	Pere	X			X	X		X	X	X
Tello	Andreu			X			X			X
Tello	Josep									

B=Batle, J=Justícia, C=Jurat major, M=Jurat menor, S=Síndic, F=Mustassaf, L=Lloctinent justícia, E=Escrivà, N=Nunci, T=Testimoni, V=Vicari, P=Pobre, X=Present, jr=menor

2. Los Consejos Generales (1647-1665)

Cognom	Nom	550824	560605	570701	570805	571021	580407	580630	590330	590629
Tello	Pere									
Tello	Vicent									
Tolet	Bernat	X	X	X			X	X	X	
Torner	Joan		X						X	
Torner	Joan jr									
Toron	Francés					X			X	X
Toron	Guillem				X		X			
Torres	Valero								X	
Valldecabres	Pere	M	M	X	X		X		X	X
Vela	Antoni									
Veynat	Jeroni									
Vicent	Jeroni									
Vicent	Joan									
Vila	Josep	X								
Vila	Simó									
Vilar	Pasqual									
Vives	Simó				X		X		X	
Ximeno	Andreu						X		J	J
Ximeno	Antoni									
Ximeno	Calixto									
Ximeno	Josep						X			
Ximeno	Pere						T			
Yvañes	Esteve									

Cognom	Nom	600202	600704	601010	601227	610529	610726	610810	620129	620716
Aguilar	Francés									
Aguilar	Josep			X	X				X	X
Aguilar	Llorenç									
Aguilar	Vicent									
Alavia	Francés	X	X	X			X	X	X	X
Alcàsser	Josep	X	X		X	X	X	X		X
Alcàsser	Josep jr									
Alrreus	Jaume			X				X	X	X
Andrés	Josep							X		
Aparici	Miquel									
Aranda	Jeroni									
Armengol	Joan									
Assensi	Pere Joan									
Avella	Domingo									
Barberà	Ambrós	X		X			X			
Barberà	Joaquim	J	J	J		J	X	X		
Baró	Miquel				X	X			X	X
Blanchat	Joan									
Blanchat	Tomàs									
Bleda	Vicent									
Bleda	Vicent jr									

B=Batle, J=Justícia, C=Jurat major, M=Jurat menor, S=Síndic, F=Mustassaf, L=Lloctinent justícia, E=Escrivà, N=Nunci, T=Testimoni, V=Vicari, P=Pobre, X=Present, jr=menor

2. Los Consejos Generales (1647-1665)

Cognom	Nom	600202	600704	601010	601227	610529	610726	610810	620129	620716
Boixadors	Andreu	F								
Boixadors	Andreu jr									
Borja	Bernat									
Brell	Vicent		X			X	X			X
Cabero	Alexandre									
Cabrenat	Antoni									
Calbo	Lluís					X				
Carrera	Pere									
Casali	Pere	X	X	X	X					
Casanova	Antoni					X	X			
Casanova	Baptista									
Casanova	Pere									
Cervera	Pere									
Civera	Joan	X			X		X	X		X
Climent	Joan									
Coll	Jaume									
Colomí	Vicent									
Comella	Domingo	X					X		X	X
Comes	Nicolau		C	C	C	C	X	X		
Cordellat	Melcior				X	X	X		X	
Cortés	Jaume									
Cristòfol	Macià									
Cristòfol	Mateu									
Cristòfol	Simó						X	X	X	
Cubells	Joan Baptista	X								
Cudós	Salvador			X	X		X	X	X	
Cuenca	Antoni									
Cuenca	Bartomeu					X		X	X	X
Cuenca	Bartomeu jr									
Daroqui	Jaume									
Dauder	Antoni									
Diago	Jaume					X	X	X	X	
Dobon	Francisco									
Dobon	Gaspar									
Dobon	Josep	X	X	X		X	X		X	X
Dobon	Pere									
Escrivà	Baptista									
Espinós	Joan	X	X	X		X				X
Espinós	Vicent							X		
Esteve	Joan						T			
Ferrandis	Bartomeu									X
Ferrandis	Joan									
Ferrandis	Vicent									
Ferrer	Macià					X	X	X		X
Ferrer	Vicent									
Fita	Andreu						X			
Fita	Antoni									

B=Batle, J=Justícia, C=Jurat major, M=Jurat menor, S=Síndic, F=Mustassaf, L=Lloctinent justícia, E=Escrivà, N=Nunci, T=Testimoni, V=Vicari, P=Pobre, X=Present, jr=menor

2. Los Consejos Generales (1647-1665)

Cognom	Nom	600202	600704	601010	601227	610529	610726	610810	620129	620716
Fita	Diego	X			X		X		X	X
Fita	Domingo									
Fita	Joan	X	X				X		X	X
Fita	Joan jr		X		X	X		X		
Fita	Josep	C			X		J			X
Fita	Onofre				X		X			X
Fita	Onofre jr									X
Fita	Pere	X	S	S	S	S	S	S	S	
Fita	Pere jr									
Fita	Vicent ms.									
Fontana	Pere									T
Franch	Antoni	X	X	X			X			X
Fuentespino	Miguel Pedro									
Garcia	Andreu									
Garcia	Felip									
Garcia	Francés									
Garcia	Joan									
Garcia	Miquel					X				
Garcia	Vicent									
Gelet	Andreu									
Gelet	Joan			X		X	X			
Gelet	Joan jr						X		X	
Gelet	Pere			X						
Gil	Jaume									
Gil	Josep									
Gisbert	Francisco		X	X	X				X	X
Gisbert	Josep									
González	Baltasar	X	X	X			X		X	
González	Carpi	X	X		X		X	X		
González	Hernando		X	X	X	X	X	X		X
González	Josep									
Grinyó	Felip	X	X						X	X
Grinyó	Manuel									
Grinyó	Silvestre	X	X	X	X	X		X	E	X
Guillem	Esteve									
Herades	Miquel									
Hernández	Domingo	N	N	N	N	N	N	N	N	N
Hernández	Onofre		X	X		X				
Joan	Domingo			X	X				X	
Josà	Felip									
La Fita	Domingo de									
La Fita	Joan de	X			X		X	X		
Labrandero	Mateu									
Labrandero	Melcior			X		X	X			
Làçaro	Polinario									
Liern	Josep	X			X	X	X			
Liern	Vicent									

B=Batle, J=Justícia, C=Jurat major, M=Jurat menor, S=Síndic, F=Mustassaf, L=Lloctinent justícia,
E=Escrivà, N=Nunci, T=Testimoni, V=Vicari, P=Pobre, X=Present, jr=menor

2. Los Consejos Generales (1647-1665)

Cognom	Nom	600202	600704	601010	601227	610529	610726	610810	620129	620716
Liran	Llorenç									
Liran	Miquel									
Llauat	Joan									
Llavata	Miquel									
Lloçano	Josep			X	X	X				X
López	Bartomeu									
March	Pere									
Martí	Antoni				X	X				
Martí	Bernat	X								
Martí	Josep									
Martí	Llorenç		M	M	M	M	X		X	
Martí	Miquel									
Martí	Vicent									
Martínez	Andrés									
Martínez	Damià									
Martínez	Felip		X	X			X	X	X	
Martínez	Francés								X	
Martínez	Francisco	X	X	F	F	F		F	X	X
Martínez	Jaume									
Martínez	Joan			X	X			X		
Martínez	Miquel									X
Martínez	Sebastià	X		L	L	L	X	X	L	L
Martínez	Vicent	X			X			X	J	J
Matheu	Damià									
Matheu	Isidro don									
Matheu	Macià									
Mauro	Antoni									
Mayor	Miquel fra									
Molina	Vicent		X							
Molleta	Miquel			T						
Monçó	Gaspar									
Monçó	Josep	B	B	B	B	B	Baldoví	Baldoví	Baldoví	
Monçó	Pere							M	M	
Monçó	Vicent									
Monrreal	Miquel									
Montagut	Francés		X							
Montagut	Pasqual									
Montaner	Vicent									
Morales	Josep									
Moreno	Francés		X			X				X
Munyós	Gil									
Navarro	Pere	X	X	X		X	X	X		
Olmos	Pedro de los									
Pastor	Cristòfor									
Penya	Alfonso									
Penya	Valero									
Peris	Josep									

B=Batle, J=Justícia, C=Jurat major, M=Jurat menor, S=Síndic, F=Mustassaf, L=Lloctinent justícia,
E=Escrivà, N=Nunci, T=Testimoni, V=Vicari, P=Pobre, X=Present, jr=menor

2. Los Consejos Generales (1647-1665)

Cognom	Nom	600202	600704	601010	601227	610529	610726	610810	620129	620716
Pisa	Monserrat									
Pou	Joan jr		X							
Pujol	Joan									
Quartero	Alexandre									
Quartero	Vicent									X
Recors	Jaume del									
Recors	Josep del		X	X	X			X		
Ribes	Josep									
Rios	Esteve	X		X	X		X	X	X	
Rios	Joan									
Rios	Josep	T						T		X
Rios	Miquel	M			X	X		X	X	S
Rios	Onofre	X	X		X	X			X	
Rios	Pasqual									
Rios	Tomàs	X	X			X			X	
Rodrigo	Josep									
Rodrigo	Simó		X			X		X	F	
Roig	Francés									
Ros	Joan									
Rosell	Josep				T					
Rosell	Nicolau									
Rosell	Pasqual									
Rosell	Vicent									
Royo	Miquel									
Ruís	Francés									
Ruís	Gabriel									
Sala	Joan									
Salvador	Pau									X
Sanchis	Joan	X	X		X	X	X	X	T	
Sanchis	Joan jr									
Sanchis	Josep									
Sanchis	Vicent									
Sanmartín	Joan									
Sanmartín	Pere Joan	X							X	
Sanmartín	Pere Joan jr	X								
Sanmartín	Sebastià		X						X	X
Sansó	Vicent	X			X				X	
Sansó	Vicent jr									
Santa	Joan									
Santa	Manuel		X	X	X	X		X	X	
Sanz	Joan		X	X	X	X	X			X
Sanz	Valero	X				X	X		X	X
Saraute	Antonio de									
Segarra	Jaume					X	C	C	C	
Segarra	Josep									
Segòbia	Bartomeu									
Seriach	Guillem									

B=Batle, J=Justícia, C=Jurat major, M=Jurat menor, S=Síndic, F=Mustassaf, L=Lloctinent justícia,
E=Escrivà, N=Nunci, T=Testimoni, V=Vicari, P=Pobre, X=Present, jr=menor

2. Los Consejos Generales (1647-1665)

Cognom	Nom	600202	600704	601010	601227	610529	610726	610810	620129	620716
Seriach	Pere				X				X	
Serrano	Baptista	X	X		X	X	X		X	X
Serrano	Carlos									
Sola	Jacint									
Tallada	Jeroni									
Tasquer	Jeroni	X								
Tasquer	Pere			X	X	X				
Tello	Andreu	X	X	X		X	X	X	X	X
Tello	Josep				X		X	X		
Tello	Pere		T							
Tello	Vicent		T			X				X
Tolet	Bernat			X	X					
Torner	Joan									
Torner	Joan jr									
Toron	Francés	X				X	X			
Toron	Guillem									
Torres	Valero									
Valldecabres	Pere	X	X			X		X	X	C
Vela	Antoni					T				
Veynat	Jeroni									
Vicent	Jeroni									
Vicent	Joan									
Vila	Josep						X			
Vila	Simó					X				
Vilar	Pasqual									X
Vives	Simó	X	X		X			X	X	M
Ximeno	Andreu	X				X	X		X	X
Ximeno	Antoni									
Ximeno	Calixto		X		X			X		
Ximeno	Josep									
Ximeno	Pere			T						
Yvañes	Esteve									B

Cognom	Nom	621231	631118	640127	640323	641130	650414	650726	1667
Aguilar	Francés								
Aguilar	Josep		X						X
Aguilar	Llorenç								X
Aguilar	Vicent		X		X				
Alavia	Francés						X	X	
Alcàsser	Josep	X	X			X	X	X	X
Alcàsser	Josep jr							X	X
Alrreus	Jaume	X			X	X		X	X
Andrés	Josep		X	X	X	X	X	X	P
Aparici	Miquel							X	X
Aranda	Jeroni				X			X	
Armengol	Joan		X						X

B=Batle, J=Justícia, C=Jurat major, M=Jurat menor, S=Síndic, F=Mustassaf, L=Lloctinent justícia, E=Escrivà, N=Nunci, T=Testimoni, V=Vicari, P=Pobre, X=Present, jr=menor

2. Los Consejos Generales (1647-1665)

Cognom	Nom	621231	631118	640127	640323	641130	650414	650726	1667
Assensi	Pere Joan								
Avella	Domingo								
Barberà	Ambrós								X
Barberà	Joaquim		X		X	X		X	X
Baró	Miquel	X	X			X			
Blanchat	Joan								
Blanchat	Tomàs								
Bleda	Vicent								
Bleda	Vicent jr								
Boixadors	Andreu								
Boixadors	Andreu jr								
Borja	Bernat								
Brell	Vicent								
Cabero	Alexandre								
Cabrenat	Antoni								
Calbo	Lluís								
Carrera	Pere								
Casali	Pere								X
Casanova	Antoni								
Casanova	Baptista								
Casanova	Pere								
Cervera	Pere								X
Civera	Joan		X	X	X		X	X	P
Climent	Joan								
Coll	Jaume								
Colomí	Vicent								
Comella	Domingo						X	X	X
Comes	Nicolau			X			X		X
Cordellat	Melcior	X	X	X	X			X	X
Cortés	Jaume		T						X
Cristòfol	Macià								
Cristòfol	Mateu				T				
Cristòfol	Simó	X			X		X		X
Cubells	Joan Baptista			X					X
Cudós	Salvador	X	X	X			X	X	X
Cuenca	Antoni								
Cuenca	Bartomeu								
Cuenca	Bartomeu jr								
Daroqui	Jaume								
Dauder	Antoni								
Diago	Jaume							X	X
Dobon	Francisco								
Dobon	Gaspar								
Dobon	Josep		X	X		S	S	S	X
Dobon	Pere								
Escrivà	Baptista								
Espinós	Joan								P

B=Batle, J=Justícia, C=Jurat major, M=Jurat menor, S=Síndic, F=Mustassaf, L=Lloctinent justícia, E=Escrivà, N=Nunci, T=Testimoni, V=Vicari, P=Pobre, X=Present, jr=menor

2. Los Consejos Generales (1647-1665)

Cognom	Nom	621231	631118	640127	640323	641130	650414	650726	1667
Espinós	Vicent								X
Esteve	Joan		X						
Ferrandis	Bartomeu								X
Ferrandis	Joan	X					X	X	X
Ferrandis	Vicent							X	
Ferrer	Macià	X	X	X				X	
Ferrer	Vicent		X						
Fita	Andreu	X	X				X	X	X
Fita	Antoni								
Fita	Diego		X			J	X	C	X
Fita	Domingo							X	
Fita	Joan		X			X			
Fita	Joan jr	X							
Fita	Josep	X				C	C		X
Fita	Onofre	X	X	X	X	X			X
Fita	Onofre jr			X					X
Fita	Pere	J	J	J	J	X		X	X
Fita	Pere jr								X
Fita	Vicent ms.								
Fontana	Pere								
Franch	Antoni	X	X	X	X	X	X	X	P
Fuentespino	Miguel Pedro de								
Garcia	Andreu								
Garcia	Felip								
Garcia	Francés					X		X	X
Garcia	Joan					T			X
Garcia	Miquel								
Garcia	Vicent								
Gelet	Andreu								
Gelet	Joan		X	X	X	X			
Gelet	Joan jr								
Gelet	Pere								
Gil	Jaume								
Gil	Josep								
Gisbert	Francisco	X	X	X	X	X	X	X	X
Gisbert	Josep								
González	Baltasar	X	X		X		X		C
González	Carpi							X	X
González	Hernando		M	M	M		X	X	
González	Josep								
Grinyó	Felip		X	X	X			X	X
Grinyó	Manuel							X	X
Grinyó	Silvestre	X	X	X	X				
Guillem	Esteve								
Herades	Miquel								
Hernández	Domingo	N	N	N	N	N	N	N	
Hernández	Onofre		X	X					X

B=Batle, J=Justícia, C=Jurat major, M=Jurat menor, S=Síndic, F=Mustassaf, L=Lloctinent justícia, E=Escrivà, N=Nunci, T=Testimoni, V=Vicari, P=Pobre, X=Present, jr=menor

2. Los Consejos Generales (1647-1665)

Cognom	Nom	621231	631118	640127	640323	641130	650414	650726	1667
Joan	Domingo	X		X	X		X	X	X
Josà	Felip								
La Fita	Domingo de								X
La Fita	Joan de								
Labrandero	Mateu	X	X				X		X
Labrandero	Melcior	X		X					X
Làçaro	Polinario						X		
Liern	Josep		X		X	X	X		X
Liern	Vicent								
Liran	Llorenç								
Liran	Miquel								
Llauat	Joan								
Llavata	Miquel								
Lloçano	Josep	X	X		X				X
López	Bartomeu								
March	Pere								
Martí	Antoni			X					X
Martí	Bernat	X							
Martí	Josep								
Martí	Llorenç								
Martí	Miquel								
Martí	Vicent								
Martínez	Andrés								
Martínez	Damià								
Martínez	Felip	X					X	X	X
Martínez	Francés	X					X		X
Martínez	Francisco	X	X		X	X			X
Martínez	Jaume								
Martínez	Joan								
Martínez	Miquel				X		X		X
Martínez	Sebastià						X	X	
Martínez	Vicent		X		X		X		J
Matheu	Damià								
Matheu	Isidro don								
Matheu	Macià								
Mauro	Antoni								
Mayor	Miquel fra								
Molina	Vicent								X
Molleta	Miquel								
Monçó	Gaspar	T							
Monçó	Josep								
Monçó	Pere			X					X
Monçó	Vicent								X
Monrreal	Miquel								
Montagut	Francés				X	X			X
Montagut	Pasqual								
Montaner	Vicent								

B=Batle, J=Justícia, C=Jurat major, M=Jurat menor, S=Síndic, F=Mustassaf, L=Lloctinent justícia, E=Escrivà, N=Nunci, T=Testimoni, V=Vicari, P=Pobre, X=Present, jr=menor

2. Los Consejos Generales (1647-1665)

Cognom	Nom	621231	631118	640127	640323	641130	650414	650726	1667
Morales	Josep								
Moreno	Francés								X
Munyós	Gil								
Navarro	Pere		X		X			X	
Olmos	Pedro de los								
Pastor	Cristòfor				X				
Penya	Alfonso	X	X			X	J	J	X
Penya	Valero						X	X	X
Peris	Josep								
Pisa	Montserrat								
Pou	Joan jr								X
Pujol	Joan								
Quartero	Alexandre								
Quartero	Vicent				X		X		X
Recors	Jaume del								
Recors	Josep del	X							
Ribes	Josep								
Rios	Esteve	X	X	X	X	X			X
Rios	Joan			X					X
Rios	Josep	X						L	X
Rios	Miquel		S	S		X		M	X
Rios	Onofre			X	X	X	X	X	X
Rios	Pasqual								
Rios	Tomàs								X
Rodrigo	Josep					X	X		X
Rodrigo	Simó	X	C	C	C	X			X
Roig	Francés								
Ros	Joan								
Rosell	Josep								
Rosell	Nicolau								
Rosell	Pasqual								
Rosell	Vicent								
Royo	Miquel								
Ruís	Francés					X		X	X
Ruís	Gabriel							X	X
Sala	Joan								
Salvador	Pau								
Sanchis	Joan		X	X			X		X
Sanchis	Joan jr			X			X	X	X
Sanchis	Josep								
Sanchis	Vicent								
Sanmartín	Joan						X		X
Sanmartín	Pere Joan		X	X	B	B	B	B	B
Sanmartín	Pere Joan jr						X	X	
Sanmartín	Sebastià		X	X	X	M	M	X	X
Sansó	Vicent	X						X	X
Sansó	Vicent jr			T					

B=Batle, J=Justícia, C=Jurat major, M=Jurat menor, S=Síndic, F=Mustassaf, L=Lloctinent justícia, E=Escrivà, N=Nunci, T=Testimoni, V=Vicari, P=Pobre, X=Present, jr=menor

2. Los Consejos Generales (1647-1665)

Cognom	Nom	621231	631118	640127	640323	641130	650414	650726	1667
Santa	Joan								
Santa	Manuel					X	X		X
Sanz	Joan	X		X			X	X	X
Sanz	Valero				X	X			X
Saraute	Antonio de								
Segarra	Jaume						F	F	
Segarra	Josep			T					M
Segòbia	Bartomeu								
Seriach	Guillem							T	
Seriach	Pere	X							
Serrano	Baptista	X	X				X	X	P
Serrano	Carlos								
Sola	Jacint								
Tallada	Jeroni		X	X	X	X	X		X
Tasquer	Jeroni	X							X
Tasquer	Pere	L		L	L	X	X	X	
Tello	Andreu	X			X	X	X	X	X
Tello	Josep			X	X		X		X
Tello	Pere								
Tello	Vicent		X				X	X	P
Tolet	Bernat								
Torner	Joan								
Torner	Joan jr								
Toron	Francés			X			X		X
Toron	Guillem								
Torres	Valero								
Valldecabres	Pere	C	X			X	X		X
Vela	Antoni								
Veynat	Jeroni								
Vicent	Jeroni								
Vicent	Joan	X		X		X			
Vila	Josep	X	X	X	X				
Vila	Simó								
Vilar	Pasqual	X							
Vives	Simó	M			F		X		X
Ximeno	Andreu		X	X	X				X
Ximeno	Antoni								
Ximeno	Calixto	X						X	X
Ximeno	Josep								
Ximeno	Pere					X		X	
Yvañes	Esteve	Calbis	Calbis	Calbis					

B=Batle, J=Justícia, C=Jurat major, M=Jurat menor, S=Síndic, F=Mustassaf, L=Lloctinent justícia, E=Escrivà, N=Nunci, T=Testimoni, V=Vicari, P=Pobre, X=Present, jr=menor

La población de Quart de Poblet en el Censo de 1860 y otros vecindarios

3. EL CABREO O CABREVE DEL ABAD FORNAGUERA (1744-1758).

Durante el Antiguo Régimen dos manifestaciones palmarias del sometimiento del vasallo a su señor fueron las ceremonias de toma de posesión y las escrituras de cabreve. Para la primera y en el caso de Quart con el abad de Poblet están publicadas las tomas de posesión del abad Joan Coello en 12 de mayo 1482, de Pere Quexal en 5 de mayo 1527 y de Pere Boques en 22 de mayo de 1553¹³⁹.

La escritura pública de cabreo (*capbreu*) constaba de dos partes: una primera, declaración jurada de todos los bienes inmuebles (casas, patios, eras, parcelas de regadío, tierras de secano) de los que se tenía el dominio útil reconociendo el dominio directo del señor y, por tanto, las obligaciones del pago periódico de censos y de los derechos de luismo en las transmisiones y gravámenes de la propiedad y el otorgamiento de la fadiga para perfeccionar, con la debida autorización, la transferencia del usufructo; y una segunda parte donde, a modo de sentencia emitida por juez competente, se condena al declarante a cumplir con sus obligaciones bajo pena de comiso o pérdida de la propiedad.

En época foral el señor gozaba de plena autonomía para nombrar cuando quisiera un juez de causas enfitéuticas ante quien los vasallos debían comparecer para otorgar estas escrituras públicas que permitían actualizar periódicamente el inventario de propiedades. Entre cabreve y cabreve la señoría recurría al libro de luismos y establecimientos que recogía temporalmente las variaciones (modificaciones y altas)¹⁴⁰. Cuando a mitad del siglo XVIII fray Lluch Parreu hace inventario de la documentación conservada en el archivo del priorato de San Vicente Mártir menciona los libros de cabreves siguientes: el redactado por Josep Romeu en 1612 y 1613, el de Vicent Portalés mayor, entre 1619 y 1636, el de Vicent Portalés menor, entre 1639 y 1651, los dos de Francisco Vicent Navarro, uno entre 1651 y 1663 y otro entre 1663 y 1678, el de Ponciano Navarro, entre 1681 y 1707, y el de Miquel Fluixá, entre 1744 y 1758, que en el momento

¹³⁹ Documentos 43 y 50 en Rafael Valldecabres Rodrigo: *Cincuenta documentos inéditos para una historia de Quart en época bajo medieval*, Ajuntament de Quart de Poblet, 2007. Documento 6.b del código 852 en Rafael Valldecabres Rodrigo: *Dos còdexs de l'Arxiu de Poblet sobre Sant Vicent i Quart*, Ajuntament de Quart de Poblet, 2018, pp. 171-176. Tenemos transcritas la de Francesc Oliver, el día de San Miguel de 1583 (APPV, Miquel Joan Tàrrega, 2.887) y la de Domingo Quiles, el 11-6-1629 (APPV, Francisco Joan Romeu, 14.593). En 1583 las autoridades municipales eran "... Martino Almança, baiulo, Stephano Rios, justitia, Jacobo Eximeno, locumtenens justitie, Joanne Guimet et Joanne Rodrigo, juratis, Petro Ximeno, mustaçafo, Jacobo Marti, Michaele Marti, syndico ..". En 1629 el pueblo estaba regido por "... Bernat Assensi, justícia, Antoni Dauder, Jaume Daroqui, jurats, Martí Penya, batle, Josep Orosco, lloctinent de justícia ..."

¹⁴⁰ AHN, Còdex 494, p.128 r - 129 v. En el periodo 1586-1628 las escrituras de la señoría fueron redactadas por los notarios Miquel Joan Tàrrega (hasta 1600), Lluís Roures (hasta 1609) y Francés Joan Romeu y Vicent Portalés *major* (hasta 1628).

La población de Quart de Poblet en el Censo de 1860 y otros vecindarios

de ser consultado por Parreu estaba sin completar, faltando el último volumen¹⁴¹. El propio Parreu señala la complejidad de averiguar a qué vasallo se estableció cierta tierra pero nos proporciona el método de cómo navegar entre la documentación (entonces conservada)¹⁴²:

“... però per averiguar al subiecte que se estabí tal y tal terra desde el any 1744 en atràs se podrà recórre[r] al últim regoneixement o capbreve de la tal terra en lo qual o be s'en citarà altre o be se citarà algún acte en defecte de actes o supliment de títols, que equival a escritura de establiment, si en dit últim capbreu s'en cita altre y en este altre se acudirà a dits capbreus fins que-s trobe citat establiment, y així podrà justifica[r] la señoria directa qualsevol hypoteca.”

El cabreve de Miquel Fluixá se conserva integro en siete volúmenes en el Archivo del Colegio del Patriarca¹⁴³, todos ellos digitalizados y accesibles por la *World Wide Web*. La iniciativa de su confección correspondió al abad Francisco Fornaguera, que había decidido intervenir en la gestión de su priorato vicentino. En su primer abadiato, en 1739, reedificó la casi derruida capilla de San Vicente de la Roqueta y fruto de la necesidad de ordenar la documentación existente, en su segundo abadiato, encargó a Jerónimo Vilar, presidente del priorato, la redacción de los Reales privilegios que amparan los derechos de Poblet sobre el lugar de Quart, publicados en 1745¹⁴⁴, que contienen argumentos suficientes para conseguir el favor real para autorizar la realización de un cabreve. Porque, a diferencia de la época foral, el abad necesitaba de la autorización real del monarca borbón. El 21 de abril de 1744, a instancia del presidente del priorato fray don Gaspar Roca, el rey Felipe V firmaba la real provisión y al día siguiente la carta dirigida al doctor don Tomás Salelles, abogado de los Reales Consejos, donde le daba comisión como juez a tal efecto. Salelles prestó juramento de cumplir el cometido real el 5 de noviembre y al día siguiente nombró al escribano Miquel Fluixá, que lo era por entonces de los juzgados de Quart y Aldaya, para autorizar las escrituras de reconocimiento.

El 15 de septiembre de 1744 el abad Fornaguera nombraba mayoral de Quart y prior de San Vicente al padre maestro don Gerónimo Vilar quien a su vez, en 20 de octubre de 1744, sustituía los poderes recibidos a favor del padre don Josep Vidal, que se encargó de estar presente en el otorgamiento de escrituras de suplemento de títulos, loaciones de

¹⁴¹ *Ibidem*, p. 201 r.

¹⁴² *Ibidem*, p. 121 r.

¹⁴³ APPV, Protocolos de Miquel Fluixá, 7.064 (1744), 7.065 (1745), 7.066 (1746), 7.067 (1747), 7.068 (1748), 7.069 (1749), 7.070 (1752-1758). Fluixá cobró más de 6.000 sueldos por su trabajo, a razón de 6 sueldos por cada folio redactado.

¹⁴⁴ ARV, Clero, Libro 3.166.

La población de Quart de Poblet en el Censo de 1860 y otros vecindarios

ventas y recepción de los reconocimientos. El cabreve comenzó por Quart a mitad de noviembre de 1744 y cada enfiteuta recibió una citación, cuyo formulario se ha conservado¹⁴⁵:

De orden del doctor don Thomás Salelles, abogado de los Reales Consejos, juez de comisión nombrado por su Magestad y señores del Real y Supremo Consejo de Castilla por su real provisión de 22 de abril 1744, obedecida y mandada cumplir por los señores del Real Acuerdo de la Audiencia de Valencia, en la que celebraron día 1 de junio del mismo para los reconocimientos de las enfiteusis, censos perpetuos, muertos y al quitar que se responden al real monasterio de Nuestra Señora de Poblet, orden del Císter, dueño de las poblaciones de Quart y Aldaya, instando y requiriendo el padre fray don Joseph Vidal, procurador de dicho real monasterio, se provee y manda a [*nombre del enfiteuta*] acuda a cabrear, pagar censos y hacer los reconocimientos correspondientes a la casa [*lugar de la citación*] donde reside dicho juez, con títulos justificativos al dominio útil y passivo de su obligación y de las especiales hypothecas, que deverá manifestar ante Miguel Fluixá, escrivano real y público nombrado para esta comisión, para el día [*día de la citación*] por la mañana, de 9 a 12, y por la tarde, de 2 a 5, con la inteligencia de estar habilitados todos los feriados a excepción de los colendos. [*Datación*] de 174 [*año en blanco*].

El lector podrá comparar las diferencias formales entre las declaraciones foral y post-foral a partir de la breve confesión de Josep Aguilar, en 1673, y la más larga de su hijo Ignacio Aguilar en 1744, pese a solo declarar la casa:

Joseph Aguilar, llaurador habitador del loch de Quart, constituhit davant la presència de Ponciano Navarro, notari, jutge delegat en totes les causes emphiteoticals del Real Convent de Nostra Senora de Poblet y Casa de Sant Vicent Màrtir, instant y requerint lo pare fra Francisco Camps, prebere, síndich y procurador de dit Real Convent, fonch per dit jutge delegat interrogat quines casses, terres e possessions deté y posseheix, censides als principals de dit requirient, *et virtute juramenti* per aquell prestat en mà y poder de dit jutge

¹⁴⁵ ARV, Clero, Leg. 326, Caja 869, n. 84. Al recibir la citación muchos vecinos de Quart, carentes de la documentación requerida, se agolparon en la mesa notarial de Fluixá para obtener loaciones y actas en defecto de acta. Entre el 21 de noviembre y el 18 de diciembre de 1744 se extendieron 43 escrituras de suplemento de títulos (véase APPV, Protocolos de Miquel Fluixá, 7.050) a favor de Martín Andrés de Juan, Miguel Espinós, Salvador Valldecabres, los hermanos Francisco y Josep Arrazola, Josefa Fita, Salvador Vidal, Bautista Juan, Josep Grafiá mayor, Ignacia Martínez, Vicente Sanmartín, María Sans por los herederos de Blas Mirapeix, Pascual Juan mayor, Antonio Sans, Josep Sanmartín de Evaristo, Onofre Sanmartín de Vicente, Miguel Sanmartín mayor, Josep Sanmartín, Francisco Monzó Bort, Josefa Gómez, Josep Monzó Bort, Miguel Monzó, Vicente Sancho, Josefa Obón, Manuel Comes, Bautista Diago, Josep Fita de Telesforo, Josep Valldecabres, Josep Fita de Vicente, Josep Ruiz mayor, Bernarda Sancho por sus hijas, herederas de Roque Muñoz, Josep Mercader, Joaquín Rubio, Marcos Rodrigo, Sebastián Rodrigo, Josefa Fita, Josep Torner, Rosa María Aguilar, María Soriano, Vicente Belmont, Pedro Mateu y María Monzó, Cayetano Silla, los hermanos Antonio y Bautista Miguel y Andrés Bosch.

La población de Quart de Poblet en el Censo de 1860 y otros vecindarios

delegat dix que deté y posseheix una casa situada en lo loch de Quart, al costat eo prop lo castell de dit loch, tenguda sots directa senoria dels principals de dit requirent, a cens de set sous y el morabatí, cascún any pagadors en lo dia de Tots Sans, ab luysme y fadiga, recidència personal y demás drets emphiteoticals, *juxta foros* y la població general de dit loch de Quart, que afronta ab casa de Onofre Esquerdo, per un costat, y per altre ab casa de Lorens Aguilar y per part davant ab casa de la herència de Miquel Liran, plaseta en mig, la qual li pertanygué ab establiment rebut per lo notari davall escrit en 15 de setembre 1669. Ítem una jovada de terra inculta bochar en lo terme y secà de Quart, en la partida dita del Camí de Gest, tenguda sots directa senoria dels principals de dit requirent a cens de dos sous cascun any, pagadors en lo dia de Tots Sans, ab luysme y fadiga, dret de delme y primíssia a la señoria y demás, *juxta foros* y la població general del loch de Quart, que afronta ab terra garroferal de Alonso Peña, ab garroferal de don Lorens Matheu, ab terra y garroferal de Joan Batiste Cubells y ab terra de Gregori Perdiguier, camí en mig, la qual pertanygué al confessant y als seus ab la possessió immemorial enseguida de una venda que li féu Vicent Portalés, quòndam notari. Oyda la qual confessió, que dit síndich acceptà, lo dit jutge delegat condempna a dit comparent en pagar cascun any los dits censos, lo luysme en son cas y loch, y en regonéixer per verdaders senors directes de dita terra als principals de dit requirent, *juxta foros* y la població general de dit loch de Quart. *De quibus et cetera. Actum Valentiae et cetera presentibus pro testibus qui supra. Recepit idem Navarro notarius signoria.*¹⁴⁶

Reconocimiento de Ygnacio Aguilar. En el lugar de Quart, Reyno de Valencia, a los nueve días del mes de deziembre de mil setecientos quarenta y quatro años, ante el señor doctor don Thomás Salelles, abogado de los Reales Consejos, vezino de la ciudad de Valencia, juez de comisión nombrado por su Magestad y señores del Real Consejo de Castilla para el reconocimiento de los zensos emphytéuticos, muertos y al quitar, apeos, deslindes y demás, en esta razón pertenecientes al real monasterio de Nuestra Señora de Poblet en que se incluye el presente lugar de Quart, de cuya comisión consta por real zédula expedida en la villa y corte de Madrid, a los veynte y dos días del mes de abril del año mil setecientos quarenta y quatro, que se halla obedecida y mandada cumplir por los señores del Real Acuerdo que reside en la Audiencia de la ciudad de Valencia, el que le libraron en primero de junio de este corriente año, a instancia de padre don Joseph Vidal, presbítero, monje zisterciense, apoderado del muy ilustre y reverendísimo señor don Francisco Fornaguera, por la gracia de Dios y de la Santa Sede Apostólica, abad del real monasterio de Nuestra Señora de Poblet, principado de Cataluña, del Consejo de su Magestad y su limosnero mayor en los reynos de la Corona de Aragón, consta del poder que dicho ilustre señor con el referido real monasterio, dueño de las poblaciones de Quart y Aldaya, ottorgó ante Gerónimo Alba, escribano de la villa de Monblanch, en quinze de septiembre de este

¹⁴⁶ ARV, Clero, Libro 2.766, ff. 173 r – 174 r.

La población de Quart de Poblet en el Censo de 1860 y otros vecindarios

corriente año, a favor del reverendo padre maestro don Gerónimo Vilar, presidente mayor de la Real Casa y prioratto de San Vicente Mártir, nombrado de la Roqueta, fuera los muros de la ciudad de Valencia, y de la substitución de este por la escritura que authorizó el presente escribano a veynte de octubre pasado de próximo, compareció personalmente Ignacio Aguilar, labrador y vecino de este dicho lugar de Quart, y en virtud del juramento que prestó a Dios Nuestro Señor y a una señal de cruz en toda forma de derecho, en mano y poder de dicho señor juez, dixo: que únicamente detiene y posehe como a dueño útil y sujeta al dominio mayor y directo de dicho Real Monasterio, una casa con su corral sita en el poblado de este dicho lugar de Quart y plazeta dicha *del Forn eo del Castell*, tenida y obligada bajo el dominio mayor y directo del real monasterio de Nuestra Señora de Poblet, en el principado de Cataluña, dueño y señor del referido lugar, a la annua y perpetua responción de siete sueldos de zenso y un sueldo por el derecho de *morabatí*, que todo haze ocho sueldos de moneda corriente, pagadores en los días de Todos Santos en una paga con los derechos de luismo y fadiga y demás del *emphiteusi*, linda por una parte con casa de don Thomás Hizquierdo, por otro con casa de los herederos de Vizente Aguilar, por delante con dicha plazuela y por las espaldas con el Palau de la Señoría, cuya casa es la mesma que cabrevó el confesante ante Ponciano Navarro en veynte y uno de noviembre del año mil seyscientos noventa y zinco; y también la cabrevó Joseph Aguilar, padre del confesante, con escritura ante Francisco Navarro en veynte y uno de jullio de mil seyscientos settenta y tres, y le ha pertenecido al confesante por los títulos contenidos en ambos cabreves. Y en vista de esta confesión, que fue aceptada por el suso dicho padre don Francisco Joseph Vidal, en el referido nombre, con la salvedad de todos los derechos del Real Monasterio, su principal, que por qualquier título, causa y razón puedan y devan pertenecerle como a tal dueño del dominio mayor y directo y señor de dicho lugar de Quart, su huerta y territorio, el referido señor juez condenó a dicho Ignacio Aguilar al pago de los zensos reconocidos en la presente escritura, assí por lo que mira a los vencidos que se le estuvieren deviendo, como por los que en adelante se vencieren y a que no reconozca por dueño del dominio mayor y directo de dicha casa a otro que al expresado Real Monasterio, bajo la pena de comiso y demás que prosedieren de derecho. De todo lo qual el referido padre fray don Joseph Vidal, en el dicho nombre de procurador, requirió a mi el presente escribano authorizase escritura pública para resguardo de los derechos de dicho Real Monasterio, su principal, y memoria en lo venidero, la que assí fue ottorgada y por mi dicho escrivano recibida en el presente lugar de Quart, los referidos día, mes y año arriba dichos, siendo testigos Francisco Sans mayor, labrador de este dicho lugar de Quart y Ignacio Esplugues, escriviente de la villa de Alaquás, respective vezinos y moradores. Y de los otorgantes (a quienes yo el escribano doy fee conosco) lo firmaron dicho señor juez y el padre procurador; y por que dijo no saber escribir el confesante, a sus ruegos, lo firmó un

La población de Quart de Poblet en el Censo de 1860 y otros vecindarios

testigo. Doctor Thomás Salelles. Don fray Joseph Vidal. Francisco Sans. Ante mi Miguel Fluixá.¹⁴⁷

El cabreve de Miquel Fluixá recoge 777 declaraciones de enfiteutas (descripciones de casas y tierras con sus lindes y títulos acreditativos de la propiedad y su transferencia) y ocupa más de 1.000 folios en siete protocolos que hemos registado en un documento de 200 páginas del que hemos extraído el resumen de vecinos declarantes y casas con sus lindes que aquí presentamos. Con este documento hemos trazado el plano del caserío concentrado de Quart en 1744 (véase figura 2).

Hemos detectado que Manuel Torner (plaza Mayor), la herencia de Roque Bleda (calle Valencia o *carrer de Baix*) y Josep de Rocafull menor (calle Molino) no declararon sus casas.

¹⁴⁷ APPV, Protocolos de Miquel Fluixà, 7.064, 1744-12-9, ff. 125 r – 127 r.



Figura 2. Plano de Quart en 1744. Declarantes y Propietarios.



Figura 2. Plano de Quart en 1744. Declarantes y Propietarios.

3. El cabreve de 1744

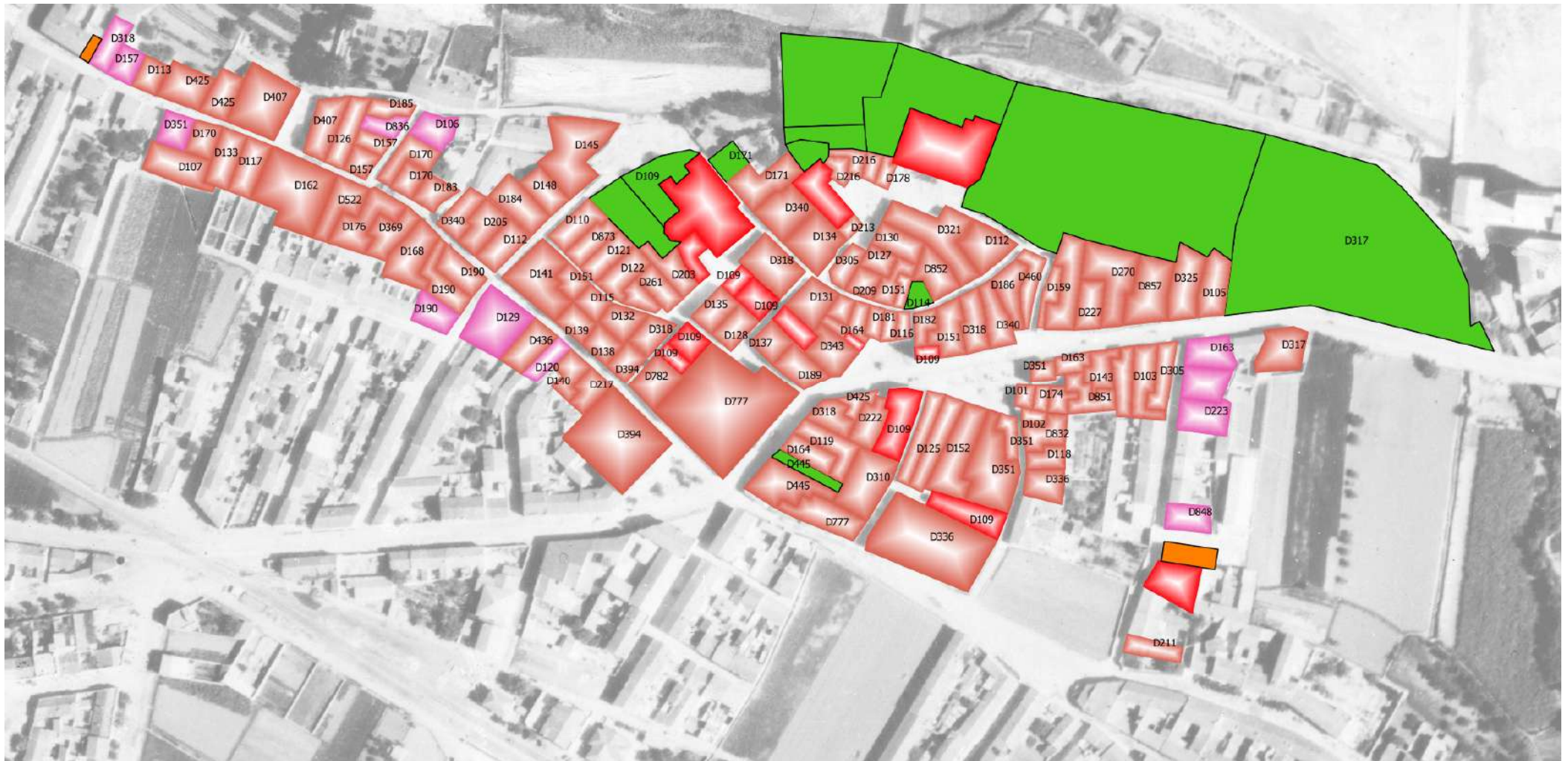
Vecinos de Quart, ocupación

Calle

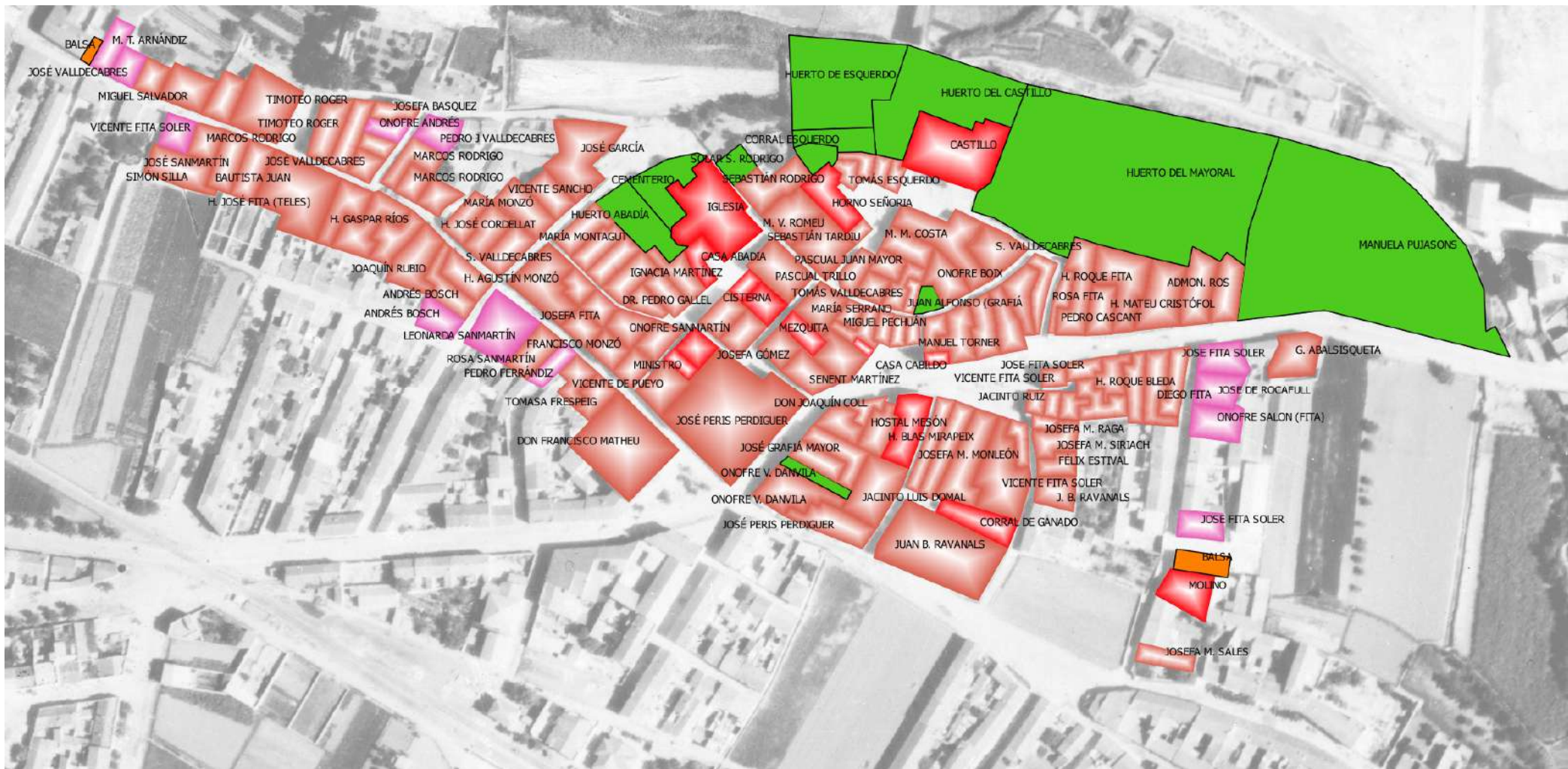
Lindes de las casas

D101. Jacinto Ruiz, labrador

Casa, plaza Mayor Josep Moreno/Vicente Fita de Vicente/d. plaza/e.
Josep Fita
Corral adjunto a la casa (3 s.), c. Dula/corral Josep Fita/Josep Moreno
plaza Mayor

D102. Josefa María Raga, viuda de Francisco Ruiz

Casa, plaza Mayor Josefa Fita/Jacinto Ruiz/d. Vicente Fita, callizo en
medio/e. Jacinto Ruiz

D103. Diego Fita, labrador

Casa con corral, calle Valencia h. Roque Bleda/ Pasqual Trillo/d. h. Matheo
Cristófol/ e. t. don Jaime Coll/e. doctor Onofre Salón.

D104. Martín Andrés de Juan, labrador**D105. Miguel Espinós, labrador**

Casa, calle Valencia Admon. Juan Ros/Manuela Puchasons y Balsisqueta/
d. Josep Fita de Vicente/e. huerto de la señoría

D106. Pedro Juan Valldecabres, labrador

Casa con corral contiguo (3 s.), t. Timoteo Rocher, senda en medio/Marcos Rodrigo/
calle Alcota d. h. Miguel Marcilla/e. huerto Pedro Matheu, acequia
en medio.

D107. Simón Silla, alfarero

Casa y obrador, con su horno y A la salida de lugar por la parte que se va a Manises.
era, calle Alcota t. Blas Vincens/Vicente Fita de Vicente/d. Miguel
Salvador/e. t. h. Matheu Cristófol

D109. Bienes del lugar de Quart

Casa hostel con su corral h. Blas Mirapeix, callizo Monrreal en medio/
contiguo, plaza Mayor Convento de Santo Domingo/d. plaza Mayor/e.
Jacinto Domal
La cisterna, calle de la Mezquita Francisco Sanmartín/Manuel Segarra/d. Mezquita,
calle Cisterna en medio/e. Casa del lugar
Casa Cabildo, plaza Mayor Manuel Torner/plaza Mayor/d. plaza Mayor/e. Josep
Grafía menor
Casa, en la plazuela de la Abadía Benito Sanmartín/Manuel Segarra/d. Abadía de la
vicaría, plazuela en medio/e. cisterna
El corral de encerrar ganado, h. Asensio Duart/Jacinto Domal, calle en medio/

c.=calle, d.=delante, dr.=dineros, e.=espaldas, h.=herencia de, s.=sueldos, t.=tierra, v.=viuda

3. El cabreve de 1744

calle de Monrreal	Onofre Mirapeix
La ermita de San Onofre	Acequia de Quart/ <i>rollet</i> de Gracia/Camino real de Madrid, <i>barranquet</i> en medio
Un patio o casa derruida	contiguo al cementerio de la iglesia
Casa que habita el ministro, en la plazuela de la Abadía	
Hospital a ella contiguo, en la plazuela de la Abadía	Benito Sanmartín/Josep Peris Perdiguier/d. plazuela/ e. Josep Peris Perdiguier

D110. Josep Saura y María Montagut, labradores

Casa con corral contiguo, calle del Babosall o <i>dels Monsons</i>	h. Agustín Monsó, c. Rosiñol en medio/huerto h. Juan García/d. Pedro Matheu/e. Josep Espinós y huerto de la abadía
--	--

D112. Salvador Valdecabres y Cresencia Sanmartín, labradores

Casa, calle Alcota	d. Andrés Bosch, c. Alcota en medio/h. Josep Cordellat/e. Pedro Matheu, h. Agustín Monsó, c. Babosall en medio
Casa, calle del Castillo de la Señoría	Manuela Costa, viuda de Vicente Inglera/huerto de la señoría/d. Juan Pérez y Juan Alfonso/ e. corral de Manuela Costa.

D113. Bautista Ximeno, labrador

Casa, calle Alcota	Josep Valdecabres/h. Francisco Gil/d. la Canterería, c. Alcota en medio/e. t. h. Vicente Hernández y t. h. Francisco Gil
--------------------	--

D114. Francisco y Josep Arrazola, maestros albitares

Casa, plaza Mayor	Josep Grafiá menor, callizo en medio/Salvador Vilar/d. plaza/e. Josep Vilar, callizo en medio
Patio o corral para fabricar casa, calle que sale al Huerto de la Señoría	Onofre Boix/Josep Vilar/d. Josep Grafiá menor, c. en medio/e. corral Onofre Boix

D115. Josefa Fita, mujer de Josep Agrahit, labrador

Casa, calle Rosiñol	Onofre Sanmartín/Tomás Valdecabres/d. Vicente Lloris/e. h. Pedro Monsó
---------------------	--

D116. Salvador Vilar, maestro alpargatero

Casa, plaza Mayor	h. Rita Vilar/Francisco y Josep Arrazola/d. mesón/e. Tomás Valdecabres, callizo en medio
-------------------	--

D117. Bautista Juan, labrador

c.=calle, d.=delante, dr.=dineros, e.=espaldas, h.=herencia de, s.=sueldos, t.=tierra, v.=viuda

3. El cabreve de 1744

Casa con corral y demás anexos, Josep Fita de Telesforo/Josep Sanmartín de
calle Alcota Evaristo/d. Timoteo Rocher/e. t. Tomasa Frespeig, v.
Pedro Florencio

D118. Félix Estival, labrador

Casa, calle de la Dula Josep Moreno/h. Asensio Duart/d. huerto Vicente
Fita/t. confesante

D119. Josep Grafiá mayor, labrador

Casa con corral, calle de Madrid Josep Ríos/h. Vicente Hernández/d. don Josep Peris
Perdiguer/e. Convento de Santo Domingo, don
Antonio Pasqual de Embila

D120. Pedro Ferrandis, labrador

Casa con corral (2 s.), calle de la Rosa Sanmartín/Josep Monsó/d. María Monsó, mujer
Pelota de Antonio Juan/e. huerto Francisco Matheu

**D121. Bautista Aguilar, labrador, Josefa Aguilar, mujer de Gregorio Carreres, y
Manuela Aguilar, doncella**

Casa con corral (7 s. 3 dr.), calle h. Bautista Alfonso/ Ignacia Martínez, mujer de
del Rosiñol Vicente Lloris/d. Vicenta Martínez, mujer de Tomás
Valdecabres/e. huerto abadía

D122. Ignacia Martínez, mujer de Vicente Lloris

Casa, calle Rosiñol Bautista Aguilar/h. Vicente Hernandis/d. Josefa Fita,
mujer de Josep Agrait/e. h. Vicente Hernández

D123. Vicente Sanmartín Martí de Vicente, labrador

D124. María Sans, viuda de Blas Mirapeix Cristófol

Casa (11 s. 6 dr.), mitad de la casa Onofre Mirapeix/mesón callizo en medio/d. Cabildo,
de Inés Cristófol, plaza Mayor plaza en medio/e. corral de encerrar el ganado,
callizo en medio

D125. Onofre Mirapeix Cristófol, labrador

Casa (11 s. 6 dr.), mitad de la casa h. Blas Mirapeix Cristófol/Josep Ríos/d. Cabildo/e.
de Inés Cristófol, plaza Mayor corral de ganado, callizo en medio

D126. Antonio Sans, labrador

Casa, calle Alcota Timoteo Rocher/Josep Valdecabres/d. Josep Fita de
Telesforo/e. t. Timoteo Rocher, senda en medio

D127. Pasqual Juan mayor, labrador

Casa, plazuela del Horno Miguel Sanmartín mayor/Pasqual Trillo/d. Sebastián
Tardiu/e. Tomás Valdecabres

D128. Francisco Sanmartín, labrador

c.=calle, d.=delante, dr.=dineros, e.=espaldas, h.=herencia de, s.=sueldos, t.=tierra, v.=viuda

3. El cabreve de 1744

Casa con corral, plazuela del Dau o de la Cisterna Don Josep Perdiguier, callizo en medio/patio de la Cisterna/Josefa Gómez, v. de Tomás Carsí/e. Benito Sanmartín

D129. Leonarda Sanmartín, consorte de Vicente Juan, labrador

Casa con corral (3 s.), calle de la Pelota Andrés Bosch, callizo en medio/Rosa Sanmartín/d. h. Agustín Monsó/e. huerto don Francisco Matheu

D130. Miguel Sanmartín Comes mayor, labrador

Casa con corral, plazuela del Horno Pasqual Juan/Manuela Costa/d. Sebastián Tardiu/e. Onofre Boix
Ladrillar, casa, horno y hanegada de tierra (6 s.), al final de la Alcota t. Vicente Fita, camino de Manises en medio/t. Tomás Valdecabres/era Timoteo Rocher/t. Josep Valdecabres, carretera en medio.

D131. Josep Sanmartín Comes de Juan, labrador

Casa con corral, calle de la Iglesia Manuel Segarra, c. Cisterna en medio/María Serrano/d. Pasqual Trillo, c. Iglesia en medio/e. Mesquita

D132. Onofre Sanmartín Martí, labrador

Casa con corral, calle del Rosiñol Josefa Fita, mujer de Josep Agrait/h. Vicente Arnándiz/d. h. Vicente Arnándiz/e. Fco. Monsó y Bort

D133. Josep Sanmartín Ruiz de Evaristo, labrador

Casa con corral, calle de la Alcota Marcos Rodrigo y Simón Silla/Bautista Juan/d. Timoteo Rocher/e. t. Tomasa Frespeig

D134. Vicente Grafiá, labrador

Casa con corral, calle de la Iglesia Josep Trillo, callizo en medio que va al Horno/Tribucio Romeu/d. Manuel Segarra/e. Horno

D135. Benito Sanmartín, labrador

Casa con corral, plaza de la Abadía Cisterna/casa del ministro, callizo en medio/d. María Sanmartín/e. Francisco Sanmartín

D136. Miguel Ríos mayor, labrador de Mislata

Casa con corral, plaza Mayor Josep Fita de Vicente/Jacinto Ruiz, calle de la Dula en medio/d. plaza/e. corral y huerto Josep Fita

D137 Josefa Gómez, viuda de Tomás Carsí

Casa, plazuela del Dau o *Trinquet de la Pilota* Senent Martínez/Francisco Sanmartín, c. Cisterna en medio/d. Josep Peris Perdiguier, plazuela en medio/e. Mezquita

D138. Francisco Monzó Bort, labrador

c.=calle, d.=delante, dr.=dineros, e.=espaldas, h.=herencia de, s.=sueldos, t.=tierra, v.=viuda

3. El cabreve de 1744

Casa con corral, calle de la Pelota Antonio Juan/don Francisco Matheu/d. Josep Monsó/
e. Onofre Sanmartín

D139. Antonio Juan, labrador

Casa, calle de la Pelota h. Agustín Monsó/Francisco Monsó Bort/d. Pedro
Ferrandis/e. Josefa Fita, mujer de Josep Agrait

D140. Josep Monsó y Bort, labrador

Casa con corral, calle de la Pelota Tomasa Frespeig, v. Pedro Florencio/Pedro
Ferrandis/d. Francisco Monsó/e. huerto don
Francisco Matheu

D141. Gaspar Monsó, labrador

Cuarta parte de dos casas (14 s.), Leonarda Sanmartín, mujer de Vicente Juan, c. de la
calle Babosall o *dels Monsons* Pelota en medio/h. Francisco Montagut, c. Rosiñol en
medio/d. Pedro Matheu, calle Babosall en medio/e.
María Monsó, mujer de Antonio Juan

D142. Hipólita Labrandero, viuda de Pedro Monsó, labrador

D143. Miguel Monsó, labrador

Casa con corral, calle de Valencia Josep Fita y Bort/h. Joaquín Bleda/d. h. Roque Fita/e.
Josep Ruiz menor
Cuarta parte de dos casas (14 s.), Leonarda Sanmartín, mujer de Vicente Juan, c. Pelota
calle Babosall o *dels Monsons* en medio/h. Francisco Montagut, c. Rosiñol en
medio/d. Pedro Matheu, c. Babosall en medio/e.
María Monsó, mujer de Antonio Juan

D145. Josep García Mirapeix, labrador

Casa (13 s.) con huerto y corral María Monsó, mujer de Pedro Matheu/h. Francisco
contiguos, calle *dels Monsons* Montagut/e. huerto abadía y cementerio/d. t.
Sebastián Rodrigo

D146. Tomás Valdecabres Martínez menor, labrador

D147. Francisco Sans mayor, labrador

D148. Ignacio Aguilar, labrador

Casa con corral, plazuela del Don Tomás Izquierdo/h. Vicente Aguilar/d. plazuela/
Horno o *del Castell* e. *Palau* de la Señoría

D149. Vicente Sancho, labrador de Quart (Alquería de les Taronges)

Casa con corral (3 s.), plazuela Saliendo de la calle Rosiñol y en la calle Babosall, h.
dels Monsons Juan García/María Monsó, mujer de Pedro Matheu/d.
h. Francisco Montagut/e. h. Juan García

D150. Antonia Sans, viuda de Agustín Monsó

c.=calle, d.=delante, dr.=dineros, e.=espaldas, h.=herencia de, s.=sueldos, t.=tierra, v.=viuda

3. El cabreve de 1744

D151. Tomás Valldecabres mayor

Casa, calle Rosiñol	h. Agustín Monsó/Josefa Fita, mujer de Josep Agrait/ d. h. Vicente Aguilar/e. corral h. Agustín Monsó
Casa, calle de la Iglesia o del Paraíso	Josep Vilar/Josep Vilar/d. Salvador Vilar/e. Pasqual Juan y h. Vicente Boix

D151. Manuel Torner

D152. Josefa María Monleón, mujer de Antonio Calatayud, maestro boticario

Casa con huerto contiguo (14 s.), plaza Mayor	Vicente Fita Soler/Josep Ruiz/d. plaza/e. Onofre Mirapeix
---	---

D153. Vicente Comes, labrador de Quart (*Alquerieta de Arnandis*),

D154. Manuel Comes, labrador de Quart (*Alquerieta de Arnandis*),

D155. Bautista Diago, labrador

D156. Lorenzo Sanmartín, labrador

D157. Josep Valldecabres, labrador

Casa con corral, calle de la Alcota	Antonio Sans/Antonio Soler, c. en medio/e. confesante/Marco Rodrigo, callizo en medio
Casa con corral, calle de la Alcota	Josep Valldecabres/h. Juan Marcilla/d. Marcos Rodrigo, callizo en medio/e. Antonio Sans
Casa con corral (3 s.), calle de la Alcota	h. Vicente Hernández/Bautista Ximeno/d. t. Ignacia Labernia, camino de Manises en medio/e. t. Miguel Salvador

D158. Onofre Valldecabres, labrador

D159. Josefa Ubón, viuda de Josep Tomás

Casa con corral, calle de Valencia	Juan Pérez, callizo en medio/h. Roque Fita/d. Vicente Fita y Soler/e. huerto h. Roque Fita
------------------------------------	--

D161. Josep Liern, labrador

D162. Josep Fita de Telesforo, labrador

Dos casas (14 s.), antes era una, calle de la Alcota	Bautista Juan/Antonio Soler/d. Timoteo Rocher, calle y plazuela en medio/e. t. h. Francisco Gil
--	---

D163. Josep Fita Soler de Vicente, labrador

Casa con corral, calle de Valencia	Miguel Monsó/María Francisca Fita, mujer de Vicente Fita/d. h. Roque Fita/e. Josep Ruiz menor
Casa, calle de Abajo o de Valencia	Acequia del Molino/c. del Molino/d. Miguel Espinós y Admon. Juan Ros/e. corral Josep de Rocafull, escribano

D164. Josep Ruiz mayor, tejedor de lino

c.=calle, d.=delante, dr.=dineros, e.=espaldas, h.=herencia de, s.=sueldos, t.=tierra, v.=viuda

3. El cabreve de 1744

Casa con corral, plaza Mayor h. Rita Vilar/v. Domingo Ramón/d. plaza/e. Josep Sanmartín

Casa con corral, calle Camino de Madrid Don Antonio Pasqual Danvila/Josep Grafiá/e. Josep Grafiá/d. don Josep Peris Perdiguer

D165. Josefa Sanmartín Juan, hija y heredera de Tomás Sanmartín y Josefa Juan

D168. Joaquín Rubio Ximeno, labrador

Casa con corral, calle de la Alcota Andrés Bosch/doctor Blas Vincens/d. h. doctor
Adjunta había una bodega donde Vicente Romeu/ e. t. Miguel Salvador
Andrés Bosch tiene ahora casa

D169. Miguel Rodrigo, labrador

D170. Marcos Rodrigo, labrador

Casa, calle de la Alcota Josep Sanmartín/Vicente Fita de Vicente/d. Miguel Salvador/e. La Cantereria

Casa, calle de la Alcota Marcos Rodrigo/Josep Valldecabres, callizo en medio/d. h. Gaspar Ríos/e. Pedro Juan Valldecabres

Casa con corral, calle de la Alcota Marcos Rodrigo/Josep Liern/d. h. Gaspar Ríos/e. Pedro Matheu

D171. Sebastián Rodrigo, labrador

Patio de casa, 62 palmos de ancho, 51 palmos de largo, Camino que va a la Iglesia d. Iglesia, c. en medio/confesante/t. confesante, acequia en medio/e. t. confesante, pared en medio

Casa con corral, calle de la Iglesia patio de Vicenta Antonia Martínez/h. Vicente Romeu/d. Iglesia/e. t. confesante

D172. Josep Noguera, marido de María Monsó, labrador de Campanar

Cuarta parte de dos casas (14 s.), plazuela *dels Monsons* Leonarda Sanmartín, mujer de Vicente Juan, c. de la Pelota en medio/h. Francisco Montagut, c. Babosall en medio/d. Pedro Matheu, c. de *Monsons* en medio/e. María Monsó, mujer de Antonio Juan

D174. Josefa Fita, viuda de Miguel Pechuán

Casa con su corral, calle de la Taleca o de la Esquila Josefa Raga, v. Francisco Ruiz/Josefa María Mayans, mujer de Jaime Coll/d. Vicente Fita de Vicente/e. corral Jacinto Ruiz

D175. Vicente Fita de Diego, labrador

D176. Josep Ríos y Roque Ríos, labradores de Quart, Antonia Ríos, mujer de Francisco Liern, María Ríos, mujer de Cristóbal Liern, y Margarita Ríos, doncella mayor de 25 años

c.=calle, d.=delante, dr.=dineros, e.=espaldas, h.=herencia de, s.=sueldos, t.=tierra, v.=viuda

3. El cabreve de 1744

Casa, calle de la Alcota Don Blas Ximeno/Antonio Soler/d. Marcos Rodrigo/
e. t. Miguel Salvador

D177. Francisco Monsó Alberola, escribano

D178. Rosa María Aguilar, mujer de Vicente Drach

Casa en la plazuela del Olmo huerto de la señoría plazuela en medio/Ignacio
Enfrente del palacio de la Señoría Aguilar/d. Manuela Costa y de Ynglera, plazuela en
medio/e. palacio de la Señoría

D181. Miguel Pechuán Vilar, doctor en Teología

Casa, en la plaza Mayor Josep Ruiz/Salvador Vilar/d. plaza/e. Josep Vilar,
callizo que va a la Iglesia en medio

D182. Josep Grafiá menor, labrador

Casa, en la plaza Mayor, adjunta Cabildo secular/corral Josep Francisco Arrazola, calle
al Pozo que va al palacio en medio/d. plaza/e. Manuel Torner

D183. María Soriano, viuda de Mateo Liern

Casa con corral, calle de la Alcota Marcos Rodrigo/h. Vicente Romeu/d. doctor Blas
Antonio Vincens/e. Pedro Matheu

D184. María Monsó, mujer de Pedro Matheu, labrador

Casa, calle del Babosall o *dels* h. Juan García/Salvador Valldecabres/d. María
Monsons al salir de la calle Montagut, mujer de Josep Saura/e. Pedro Juan
Rosiñol Valldecabres

D185. Josefa Básquez, viuda de Onofre Costa

Casa (3 s. 6 dr.), calle de la Alcota t. Timoteo Rocher, senda en medio/h. Miguel Marsilla
o *que va al Riu* /d. Pedro Juan Valldecabres, dicha calle en medio/e.
Antonio Sans

D186. Juan Alfonso, marido de Josefa Grafiá, labrador de Paterna

Casa (14 s.), en la plaza Mayor h. Francisco Gil/h. Tribucio Romeu/d. Vicente Fita de
Vicente, plaza en medio/e. Salvador Valldecabres, c.
que va al palacio en medio

D188. Josefa Sanmartín y Vicente Bernat, labrador

D189. Senent Martínez, maestro de obras

Casa, calle Camino de Madrid Mezquita/Josep Peris Perdiguier, c. del *Trinquet* en
medio/d. Josep Grafiá, Camino de Madrid en medio/e.
Josefa Gómez, v. Tomás Carsí

D190. Andrés Bosch, mercader de Valencia

Casa con corral, calle de la Alcota Joaquín Rubio/Leonarda Sanmartín, mujer de Vicente
que va a Manises Juan, callizo mediante/d. Salvador Valldecabres/e. t.

c.=calle, d.=delante, dr.=dineros, e.=espaldas, h.=herencia de, s.=sueldos, t.=tierra, v.=viuda

3. El cabreve de 1744

	Miguel Salvador
Casa (3 s.), calle de la Alcota, en el sitio que había un <i>atzucac</i>	Andrés Bosch/Leonarda Sanmartín/d. h. Vicente Romeu/e. t. Miguel Salvador
Casa (3 s.), en el callizo que va de la calle de la Alcota al camino real de Madrid	Confesante/t. Miguel Salvador/d. Leonarda Sanmartín/e. confesante
Casa grande (3 s.) con su bodega, lagar y cubas, molino de aceite y demás, con su huerto, rodeado de pared, contiguo, junto a la Ermita de San Onofre	t. Josep Sanmartín de Evaristo, camino real de Madrid en medio/t. confesante/t. confesante/d. Acequia de Benácher, camino y carretera en medio

D191. Cayetano Silla, alfarero

D192. Antonio Miguel, labrador

D194. Don Jaime Coll, marido de Doña Josefa Mayans Beltrán, vecino de Valencia

Casa, calle del <i>atzucac</i> junto a la plaza Mayor	Josep Ruiz menor/Josefa Fita, v. Miguel Pechuán/d. Josep Fita de Vicente, c. en medio/e. Josefa Siriach, mujer de Josep Moreno
---	--

D203. María Sanmartín, mujer de Francisco Ribera, herrero calle de San Vicente

Casa, calle de la Abadía	Casa y huerto de la Abadía/doctor Pedro Gallel/d. Benito Sanmartín, plazuela en medio/e. huerto de la Abadía
--------------------------	--

D205. Josefa Navarro, viuda de Bautista Cordellat, vecina de Almusafes

Casa, calle de la Alcota	Tribucio Romeu/Sebastián Sanmartín/d. Andrés Bosch/e. Pedro Matheu
--------------------------	--

D209. Josep Vilar, maestro zapatero

Tres casas contiguas, una grande y dos pequeñas (1 s. 6 dr. una) fabricadas en el solar y corral de la grande, calle de la Iglesia	Tomás Cabres/Pasqual Trillo/d. Josep Ruiz, c. en medio/e. Pasqual Juan. Linda la otra pequeña Fco. Arrasola/Tomás Valdecabres/d. Fco. Arrasola, c. en medio/e. Florinda Martí, v. Vicente Boix
--	--

D211. Josefa María Sales, mujer de Josep Vilella, tratante de Valencia

Casa, calle del Molino	h. Asencio Duart, camino en medio/acequia del Molino/acequia del Molino
------------------------	---

D213. Sebastián Tardiu, labrador de Arrancapinos

Casa (2 s.), plazuela del Castillo de la Señoría	horno de la señoría/Tomás Esquerdo, c. en medio/ e. [en blanco], antes de Pedro Monsó
--	---

D216. Don Tomás Esquerdo Gaytán, vecino de Quart

c.=calle, d.=delante, dr.=dineros, e.=espaldas, h.=herencia de, s.=sueldos, t.=tierra, v.=viuda

3. El cabreve de 1744

Casa, plazuela del Horno, con un huerto cerrado de tapias de 2 hanegadas
Ignacio Aguilar y foso del castillo/t. Sebastián Rodrigo/d. horno y casa señoría, plazuela en medio/e. acequia de Mislata

Casa, plazuela del Horno
horno y casa de la señoría/casa anterior/e. t. Sebastián Rodrigo/d. h. Vicente Matheu

D217. Tomasa Frespeig, viuda de Pedro Florencio, vecina de Valencia

Casa con corral, calle de la Pelota o que va a Manises
Canónigo Matheu/Josep Monsó/d. canónigo Matheu, calle en medio/e. huerto canónigo Matheu

D222. Convento de Predicadores

Casa, plaza Mayor
Mesón/Francisco Coll/d. plaza/e. Josep Grafiá

D223. Doctor Onofre Salón, abogado de los Reales Consejos de Valencia, y su mujer María Teresa Fita

Casa, calle del Molino
Josep Rocafull menor/t. Josep Fita de Vicente/e. t. Admon. Juan Ros, acequia en medio/d. corral Diego Fita

D227. Pedro Juan Cascant y Rosa Cuenca, vecinos de Valencia

Casa, calle Valencia
Juan Marco de Jerónimo/h. Francisco Fita/d. Miguel Monsó/e. huerto h. Francisco Fita

D261. Doctor Pedro Gallel, médico de Alacuás

Casa, plazuela de la Abadía
Benito Sanmartín/Manuel Segarra/d. hospital de Quart/e. huerto de la Abadía

D265. Padre Don Rafael Sererols, vicario de Quart, administración de Burdeus

D270. Vicente y Pedro Fita Ferriol

Media casa (3 s. 6 dr.), calle de Valencia, la otra mitad la posee Francisco Fita de Francisco
d. Miguel Monsó/h. Luis y Mateo Cristófol/e. huerto del palacio de la señoría/Rosa Cuenca, mujer de Pedro Cascant

D270. Juan Jerónimo Marco, labrador, y su hijo Jerónimo Marco Fita

Casa, calle de Valencia
d. Josep Fita Soler/Rosa Cuenca, mujer de Pedro Cascant/e. huerto de la señoría/Josefa Dobón, v. Josep Tomás

D271. Francisco Fita de Francisco

Media casa (3 s. 6 dr.), calle de Valencia, la otra mitad la poseen Pedro y Vicente Fita
d. Miguel Monsó, c. en medio/h. Luis y Mateo Cristófol/e. huerto del palacio de la señoría/Rosa Cuenca, mujer de Pedro Cascant

D303. Clero de San Juan de Valencia

Casa alquería, con lagares,
18 cahizadas 5 hanegadas y media en varios pedazos,

c.=calle, d.=delante, dr.=dineros, e.=espaldas, h.=herencia de, s.=sueldos, t.=tierra, v.=viuda

3. El cabreve de 1744

bodega, corrales y andanas partida *Roll de les Vinyes*

D305. Pasqual Trillo, abaniquero de Valencia

Casa, plazuela del Horno Josep Vilar, c. en medio/d. plazuela/Pasqual Juan
Casa, calle de Abajo Diego Fita/d. Mateo Cristófol, c. en medio/Vicente
Fita, c. del Molino en medio

D306. Damían García, vecino de Valencia

Casa alquería con andanas y Partida del Alitrá con 14 cahizadas
corral

D310. Jacinto Luis Domal, ciudadano de Valencia, hijo de Sebastián Domal.

Casa con su corral, descubierta y Don Josep Perdiguier/mesón de Quart/Juan Bautista
cisterna (18 s.), calle de Ravanals/campos de Jacinto Domal, camino y acequia
Monrreal, que va de Quart a *Les* en medio
Eres

D317. Don Carlos Palau, marido y procurador de Gesualda Balsisqueta

Casa con corral, calle Valencia t. Admon. Juan Ros/patio agregado del confesante/d.
Manuela Balsisqueta, acequia y c. en medio/e. t.
Admon. de Juan Ros

D317. Don Antonio Pujasons Gonzalo, abogado de los Reales Consejos, justicia mayor de Gandía, padre y administrador de Manuela Pujasons Balsisqueta

Casa grande con su corral y Miguel Espinós/acequia de Mislata/e. acequia de
huerto contiguo rodeado de Mislata y huerto de la señoría/d. casa y corral de
pared, de 2 cahizadas, con Carlos Palau y Gesualda Balsisqueta.
diferentes frutales, naranjos y “que es la primera de la derecha entrando a dicho
limeras, calle de Valencia lugar”

D318. Manuel Segarra, marido de María Teresa Arnándiz, maestro platero de Valencia

Casa con su corral, plazuela de la Onofre Sanmartín/Hospital de Quart, callizo en
Abadía medio/d. plazuela de la Abadía/e. canónigo Francisco
Matheu y Francisco Monsó y Bort

Casa con su corral y molino de Josep Sanmartín, c. Cisterna en medio/Iglesia,
aceite, calle junto a la Iglesia plazuela en medio/d. María Vicenta Romeu, c. de la
Iglesia en medio/e. corral de la Cisterna

Casa con corral, calle Rosiñol doctor Pedro Gallel médico/Onofre Sanmartín, c.
esquina con la plazuela de la Rosiñol en medio/d. Hospital de Quart, plazuela en
Abadía medio/e. Bautista Aguilar

D318. María Teresa Arnándiz, mujer de Manuel Segarra

c.=calle, d.=delante, dr.=dineros, e.=espaldas, h.=herencia de, s.=sueldos, t.=tierra, v.=viuda

3. El cabreve de 1744

Casa con su corral y su puerta falsa, en la plaza Mayor	h. Manuel Torner/h. Tribucio Romeu/d. Josep Ríos, plaza en medio/e. Onofre Boix, c. en medio
Casa con su corral, en la plaza Mayor	Josep Grafiá/Joaquín Coll/d. plaza/e. Josep Grafiá
Casa con su corral y huerto, calle de la Alcota o de Manises	Josep Valldecabres/balsa de lavar de Quart/d. t. Blas Vincent, c. en medio/e. t. Blas Vincent
Casa alquería con su corral, partida del Alitrá	t. confesante/t. confesante/t. confesante/acequia <i>dels Moros</i>

D321. María Manuela Costa, viuda de Vicente Inglera, maestro cirujano de Valencia

Casa (15 s.), en la plaza del Horno	Senén Aguilar y palacio de la Señoría, callizo en medio/Miguel Sanmartín/d. horno de la señoría, plaza en medio/e. Salvador Valldecabres
-------------------------------------	--

D325. Rafael Sererols, vicario de Quart, Josep Fita de Telesforo y Josep Ríos, regidores primero y segundo, administradores de la Administración de Juan Ros

Dos casas contiguas, antes era una, calle de Abajo o de Valencia	h. Miguel Espinós/h. Mateo Cristófol/e. huerta del castillo/d. Josep Fita de Vicente, c. en medio
--	---

D326. Clero de San Miguel

Casa masía, con una capilla u oratoria, con su campana, un huerto que antes era corral para ganado, cenia o noria y balsa para recoger el agua, bodega, lagares de tierra	Mas de Forcadell y 104 cahizadas 5 hanegadas. Mas de Forcadell o de Minuarte, colindante a poniente con Chiva y con la masía de la Compañía de Jesús
---	--

D336. Juan Bautista Ravanals, ciudadano de Valencia

Casa con su corral (7 s.) y huerto de dos hanegadas, cerrado de pared, calle que va a las Eras	d. t. Jacinto Domal, acequia y c. que va a las Eras en medio/Jacinto Domal c. en medio/e. corral de ganado/huerto de Josefa María Monleón
Casa, calle de la Dula	huerto del confesante/Félix Estival/e. t. Félix Estival/d. huerto Vicente Fita, c. en medio

D339. Administración de Martín Almansa

Casa alquería de Almansa, partida <i>Dellá lo Riu</i>	Acequia de Tormos/t. Corpus Christi/t. San Miguel/t. h. Luis Diego/t. Miguel Salvador y t. Juan Pérez
---	---

D340. María Vicenta Romeu, vecina de Valencia

Casa con su corral, calle de la Alcota	h. Salvador Cordellat/h. Mateo Liern/d. Andrés Bosch/e. corral Jaime Monsó
Casa, en la plaza Mayor	María Teresa Hernández, mujer de Manuel Segarra/h.

c.=calle, d.=delante, dr.=dineros, e.=espaldas, h.=herencia de, s.=sueldos, t.=tierra, v.=viuda

3. El cabreve de 1744

Baltasar González/e. Salvador Valdecabres, c. en medio/d. plaza
Casa, en la calle de la Iglesia Sebastián Rodrigo/Vicente Grafiá/d. María Teresa Hernández/e. horno de cocer pan de la señoría

D343. María Monsó, viuda de Domingo Ramón, vecina de Valencia

Casa con corral, en la plaza Mayor Carnicería/Senent Martínez/d. María Teresa Hernández, c. en medio/e. Mezquita

D351. Vicente Fita Soler de Vicente, familiar del Santo Oficio de la Inquisición, ciudadano de Valencia

Casa con corral y huerto (16 s. 10 dr.), en la plaza Mayor Josefa María Monleón, mujer de Antonio Calatayud/ confesante/d. plaza/e. huerto de Juan Bta. Ravanals
Casa, en la plaza Mayor, colindante con la anterior Jacinto Ruiz, c. de la Dula en medio/d. plaza/e. corral y huerto del confesante. Comprada a D136.
Casa, en la plaza Mayor Francisco Ruiz, c. de la Esquila en medio/ Josefa Ubón, c. de Valencia en medio/d. plaza /e. casa y corral de Josep Fita
Casa, en la calle de la Alcota, antes era patio Cayetano Silla/Marcos Rodrigo/e. horno de la canterería de Cayetano Silla/d. Miguel Salvador

D369. Doctor Blas Antonio Vincent, abogado de Valencia, en nombre propio y como procurador de sus hermanos Josep Ignacio Vincent y Luisa Vincent

Casa con su corral, calle de la Alcota o de Manises Joaquín Rubio/Josep Ríos/d. Francisco Liern/e. t. Antonio Gil

D394. Don Francisco Matheu Blanes, canónigo de Valencia

Casa grande con su corral, lagares, bodega, puerta falsa con un huerto y demás (9 s.), en la plazuela del Camino de Madrid h. Pedro Florencio/ Pedro Ferrándiz y h. Pedro Juan Sanmartín/t. del confesante, camino real y acequia en medio/d. plazuela y don Josep Peris Perdiguier, c. de la Pelota en medio/e. t. Miguel Salvador, senda y acequia en medio
Casa con su corral, en calle de la Pelota que va a Manises Francisco Monsó y Bort/Juan Criado, callizo del Portalet en medio/d. h. Pedro Florencio, c. de la Pelota en medio/e. Manuel Segarra

D395. Mosén Dionisio de la Fita, presbítero de Valencia, administrador del Beneficio Santísimo Sacramento Cena de la parroquial de Quart

D403. Don Joaquín Monserrat Cruilles, marqués de Cruilles, caballero de Montesa, comendador de Montroy y Burriana, baile de Sueca, capitán de granaderos, mariscal de campo, vecino de Valencia

c.=calle, d.=delante, dr.=dineros, e.=espaldas, h.=herencia de, s.=sueldos, t.=tierra, v.=viuda

3. El cabreve de 1744

Casa masía Mas de Ortí (4 s.) Camino de Torrent/Camino de Ribarroja a Picasent
grande con su molino de aceite,
lagares, bodegas, andanas, noria
y navada contigua que sirve de
bodega, partida del Pla de Dalt

D407. Timoteo Rocher, ciudadano de Valencia

Casa grande (14 s.) con corral, Bautista Juan, calle Alcota en medio/t. confesante/d.
andanas, lagares, bodega, con confesante/e. Miguel Salvador
puerta falsa que sale a la calle de
la Alcota, en la plazuela de la
Alcota

Casa con corral, en la calle de la Antonio Sanz/confesante, plazuela en medio/d. Josep
Alcota Fita de Telesforo, c. en medio/e. t. confesante, senda
en medio

D425. Don Joaquín Coll Martínez de la Raga, vecino de Valencia

Casa con corral, en la plaza Convento de Santo Domingo/Manuel Segarra/d.
Mayor mesón/e. Josep Grafiá

D436. Dionisio Tramolleres, labrador de Valencia (calle Quart extramuros), consorte de Rosa Sanmartín

Casa, calle de la Pelota Pedro Ferrándiz/Leonarda Sanmartín, mujer de
Vicente Juan/e. huerto canónigo Matheu/d. h. Agustín
Monsó

D445. Don Onofre Vicente Danvila Solsona, registrador de Valencia

Casa grande (13 s.) con su corral, casa y corral de Uguet/Josep Grafiá/d. Josep Peris
andanas, lagares y demás anexos, Perdiguier/e. Jacinto Domal
en la calle del Camino de Madrid

Un patio de casa (1 s. 10 dr.) Josep Grafiá/confesante/d. Josep Peris Perdiguier/e.
agregado a anterior, calle Camino Jacinto Domal
de Madrid

D452. Josefa Puchades, viuda de Baltasar González

D459. Miguel Salvador Cerezo, vecino de Faura

Casa grande con corral, en la Confesante/Bautista Ximeno/d. Vicente Fita/e.
calle Alcota a la salida de Manises confesante
Casa pequeña con corral, en la h. Timoteo Rocher/confesante/d. Marcos Rodrigo/e.
calle de la Alcota t. confesante

D460. Juan Pérez, labrador de Faura

c.=calle, d.=delante, dr.=dineros, e.=espaldas, h.=herencia de, s.=sueldos, t.=tierra, v.=viuda

3. El cabreve de 1744

Casa con corral, en la plaza Mayor
Juan Alfonso/Josefa Abon, v. Josep Thomás, callizo mediante/d. plaza/ e. huerto de la señoría y Salvador Valdecabres, callizo en medio

D522. Antonio Soler, tratante de Quart

Casa con corral, calle de la Alcota o de Manises
h. Josep Fita de Telesforo/h. Gaspar Ríos/d. Josep Valdecabres/e. t. Miguel Salvador, de Faura.

D717. Don Agustín de Olóriz, escribano de Valencia

Casa alquería con corral, partida de Cantalobos

D777. Don Josep Peris Perdiguier, ciudadano de Valencia, vecino de Quart

Casa grande (42 s. 6 dr.), en la calle por la cual se va al Camino de Madrid, con su huerto, corrales, bodegas, cisterna y caballerizas que toda ella, con el hospital del mismo lugar que las abraza a la esquina, hace una isla
d. don Onofre Danvila/Senent Martinez, Josep Carsí, Francisco Sanmartín y Benito Sanmartín/e. María Teresa Arnandis y canónigo Mateu, callizo de la Abadía en medio/Francisco Matheu, calle Pelota en medio y con una casa adjunta que nuevamente se ha fabricado y que detiene don Vicente Pueyo/plaza de enfrente casa del canónigo Matheu y con el camino real que va a Requena, "que se obró por Juan Peris mercader de diferentes casas inmiscuidas en ella al presente tiene 6 puertas"

Casa (21 s.), la Taberna de Peris, Camino de les Eres
Don Onofre Danvila/Jacinto Domal/d. acequia que va al Molino/e. casa y corrales de don Onofre Danvila y Jacinto Domal, tiene ahora tres puertas.

D782. Don Vicente de Pueyo y Ríos, vecino de Valencia

Casa con corral, calle de la Pelota
Francisco Matheu, callizo que va a la abadía en medio/don Josep Peris Perdiguier/d. canónigo Matheu, c. en medio/e. don Josep Peris Perdiguier

D801. Convento de Nuestra Señora Olivar de Alacuás

Maset dels Frares

D821. Francisca Liern, mujer de Juan Royo, labrador de Manises

D832. Josep Moreno, horario apostólico procurador de su mujer Josefa María

Siriach Fita, vecinos de Valencia

Casa con su huerto o descubierta (14 s.), en la calle de la Dula
Félix Estival/d. Vicente Fita, c. en medio/Jacinto Ruiz/e. t. don Jaime Coll

D836. Onofre Andrés, labrador de Quart, padre y administrador de Onofre Andrés menor

c.=calle, d.=delante, dr.=dineros, e.=espaldas, h.=herencia de, s.=sueldos, t.=tierra, v.=viuda

3. El cabreve de 1744

Casa, en la calle de la Alcota Josep Valldecabres/h. Onofre Costa/d. Pedro Juan
Valdecabres, c. en medio/e. h. Timoteo Rocher

D838. María Teresa Rocher, viuda de Manuel Vento, vecina de Valencia

D847. Josefa María Fita, viuda de Josep Espian, vecina de Valencia, administradora de los bienes de su hermano Vicente Fita, ausente

D848. Josep Fita Soler de Vicente, labrador de Quart

Casa (3 s.), calle del Molino Balsa de Quart junto al molino/t. confesante/d. c. del
Molino/e. acequia del Molino

D851. Senent Martínez mayor, maestro albañil

Casa con corral y puerta falsa que Jaime Coll/Josep Fita de Vicente/e. Miguel Monsó y
sale a un huerto, en la plaza Francisco Bleda/d. plaza Mayor
Mayor y calle de la Taleca

D852. Onofre Boix Martí, labrador

Casa con corral, en la calle que *va* corral h. Costa y de Ynglera/patio cerrado Josep y
al Ort del Castell Francisco Arrazola/d. María Teresa Arnandís y h.
Manuel Torner, calle en medio/e. h. Miguel Sanmartín

D855. Vicenta Fita, mujer de Josep Aliaga en segundas nupcias

D857. Don Pedro Luis Cristófol, abogado, Matías Salanova y Margarita Cristófol, consortes vecinos de Valencia

La tercera parte de una casa con Admon. Juan Ros/h. Vicente Fita de Roque/d. Diego
corral, en la calle de Valencia Fita/e. huerto de la señoría

D857. Josefa Llopis y Mateo Cristófol Llopis, labradores de Quart

La tercera parte de una casa con Admon. Juan Ros/h. Vicente Fita de Roque/d. Diego
corral, en la calle de Valencia Fita/e. huerto de la señoría

D857. Vicente Cristófol de Luis, labrador

La tercera parte de una casa con Admon. Juan Ros/h. Vicente Fita de Roque/d. Diego
corral, en la calle de Valencia Fita/e. huerto de la señoría

D860. Miguel Jerónimo García, corredor de seda de Valencia

Casa alquería, partida del Alitrá Declarada por Damián García el 19-9-1746

D873. Josep Espinós y Miguel Espinós menor, labradores de Quart, Miguel en propio nombre y en el de Manuel Espinós y Mariana Espinós, mujer de Juan Bernat

Casa, en calle del Rosiñol María Montagud/h. Vicente Aguilar/d. Antonia Sans,
Miguel, Manuel y Mariana pro v. Agustín Monsó, c. en medio/e. huerto de la abadía.
indiviso tienen las $\frac{3}{4}$ de la otra Josep tiene la mitad y $\frac{1}{4}$ de la otra mitad.
mitad.

La población de Quart de Poblet en el Censo de 1860 y otros vecindarios

4. EL PADRON DE RIQUEZA DE 1812.

El Libro Padrón de 1812, fuente documental conservada en los archivos municipales, fue objeto de estudio socio-económico por Sanchis Alfonso, ganador del primer premio de Ciencias Sociales¹⁴⁸. La metodología empleada y el enfoque dado por el autor nos privaron de un esperado detalle que los vecinos de Quart deseaban ver reflejado: la identificación de sus antepasados. Este apartado viene a paliar dicho objetivo, ampliando el alcance del citado estudio cuando analizaba la estructura social de la renta.

La información del padrón ha sido extractada en un documento de 72 páginas y registrada en una base de datos relacional. De él hemos extraído el documento con los vecinos, las casas y sus lindes que aquí presentamos. La numeración es un añadido nuestro que sigue el orden de aparición de los declarantes. El padrón señala la calle donde se ubica la casa y el valor patrimonial estimado por los peritos en moneda valenciana (libras). Estos datos han sido almacenados con la finalidad de reconstruir el orden y ubicación del caserío que más adelante detallamos.

De esa manera conocemos el nombre de cada uno de los 320 declarantes vecinos de Quart. En poder de los vecinos solo figuran 191 casas. Otras ochenta casas, hasta totalizar las 271 que figuran en el padrón, pertenecen a 45 declarantes de otros lugares, alguna de ellas doble e incluso quíntuple, como las de don Manuel Navarrete, sucesor en el vínculo de los Peris Perdiguier: la *Taverna de Peris* y la *Casa Gran*.

Algunas residencias son declaradas por mitades (como es el caso de Francisco Tomás menor, Pascual Fita de Vicente, Martín y Luisa Casanova, Francisco y Mateo Vilar, Felipe Grafiá, Onofre Puchades, Luisa Ríos, Francisco Sanmartín Muñoz, Sebastián Sanmartín y José Labrandero) e incluso terceras partes (como la de Vicente, Antonia y Francisco Mirapeix).

Se relacionan 170 vecinos declarantes sin casa propia. Al ordenar la lista por apellidos hemos detectado la triplicación de Vicente Bonhora, que aparece con los números 6, 63 y 118, y la duplicación de Severino Piles, números 8 y 62.

Algunos de los vecinos sin casa propia son fácilmente identificables como hijos de viuda y cabe situarlos en la casa paterna. Es el caso de los jornaleros Manuel y Vicente Sancho Valldecabres, hijos de Onofre Sancho, y Vicente Muñoz Lozano, hijo de Vicente Muñoz.

En otros casos se relacionan a continuación de otro declarante del mismo apellido con casa propia, tratándose de potenciales cabezas de familia que continúan habitando en

¹⁴⁸ José Ramón Sanchis Alfonso: *Campesinos y rentistas en una comunidad rural de la Huerta de Valencia, Quart de Poblet en 1812*, Ayuntamiento de Quart de Poblet, 1991.

La población de Quart de Poblet en el Censo de 1860 y otros vecindarios

el hogar paterno. Es el caso de Vicente y Demetrio Coll en casa de Manuel Coll, Francisco Juan en casa de Bautista Juan, Ángela Andrés en casa de la viuda de Ramón Andrés, Vicente Mirapeix menor en casa de Vicente Mirapeix mayor, Gaspar Ríos en casa de José Ríos, los herederos de Francisca y Bautista Sanz en casa de Mariana Sanz, Miguel Sanmartín Valldecabres en casa de Salvador Sanmartín y Manuel Alcácer en casa de Pedro Alcácer mayor.

La mayor parte de los casos sin vivienda propia son arrendatarios de casas de no vecinos. La relación de arrendamiento o usufructo del inmueble queda manifiesta si la casa cuenta con un huerto o en ella radica un servicio público al que imputar rendimientos de explotación. Son los casos de Isidro Cano que tiene tienda en una casa de don José Antonio Fita, de José Molins, que explota el huerto de la casa de don José Benlloch, de Vicente Ferrer que habita el mesón de la plaza Mayor, del panadero Miguel Gil que vive en la casa del horno de la plaza del Horno, del maestro de primeras letras Ventura Crespo que vive en la casa de Enseñanza de la plaza de la Iglesia y del molinero Pascual Lerma, que explota el molino de la Señoría, donde habita.

Por último, tenemos a los caseros de las alquerías en la huerta y las masías en el secano, que constituyen la forma de poblamiento disperso.

Estos últimos son fáciles de identificar por estar todos relacionados al final del epígrafe "Vecinos de Quart" en el subepígrafe "Alquerías": Simón García, habita una barraca en el Arquillo, las viudas de José y Pablo Muñoz habitan en la alquería de Bosch, José Hernández en la Alquerieta, la viuda de José Casasús en una alquería de la partida de Almassil, Felipe y José Llorens al Paguello y la Foya, circundadas de tierras de huerta. Don Francisco Rovira vive en la alquería de Almansa, al otro lado del río Turia.

En el secano están Pascual García en la masía de Cruilles, Alejos y Salvador Ricart en la masía de San Miguel y Antonio Forriol en la masía de la Señoría.

Descartadas las instalaciones de la señoría, las 266 casas que constan en el padrón tienen un valor total de 112.274 libras y un valor promedio de 422 libras. Si excluimos las casas y haciendas de mayor valor, aquellas que superan las 600 libras¹⁴⁹, nos quedamos

¹⁴⁹ Treinta y dos casas que por orden decreciente de valores son: el Castillo en la plaza del Horno Viejo (10.654), la *Casa Gran* de don Manuel Navarrete en la calle Perdiguier (4.200), el molino de la Señoría en la calle Molino (4.000), la masía de García del marqués de Cruilles (3.762), la alquería de Bosch de Francisco de Paula Fos (3.300), don Antonio Bergadà en la plaza del Canónigo (3.300), Juan Bertran Dupuy en la calle Baja (2.200), Vicente Almenar en la plaza de la Iglesia (1.800), Vicente Rubio al principio de la Alcota (1.500), la alquería de Francisco de Paula Fos en la partida de la Ermita (1.350), herederos de José Ravanals en las Eras (1.300), herederos de don José Antonio Fita Güell en la plaza Mayor (1.300), el horno nuevo de la calle Pelota (1.205), viuda de José Velasco en las Eras (1.100), el horno viejo de la plaza del Horno (1.055), la taberna de Peris de don Manuel Navarrete en la calle Perdiguier (1.040), Juan Bertran Dupuy en la calle Talega (1.000), don Joaquín Martínez Vallejo en la placeta de Estanislao (900), herederos de don José Bertrán en la calle Pelota (840), la mezquita de la calle Cisterna (800), don Salvador Danvila en la calle Perdiguier (800), la de

La población de Quart de Poblet en el Censo de 1860 y otros vecindarios

con el 89'48% de las casas cuyo valores total y promedio son 57.488 y 242 libras, respectivamente. Las casas de menor valor (aquellas por debajo de 120 libras) son 53, un 19'93%, con valores totales y promedio de 4.762 y 89 libras, respectivamente. Por consiguiente el núcleo central del 70'45% de las casas, que son 185, tienen un valor promedio de 285 libras, que consideraremos el valor de la casa típica del labrador de Quart a principios del siglo XIX.

Para recorrer las calles de Quart utilizaremos el trayecto típico de las procesiones, desviándonos cuando sea preciso. Indicamos entre paréntesis el nombre actual de la calle, caso de no coincidir.

El notario que realizó el padrón siguió un recorrido bien diferente: ingresó en el caserío, viniendo de Mislata, por el camino de Valencia, calle Baja (Antic Regne de València), gira a la izquierda y sube por la calle Molino (Molí), gira a la izquierda y recorre las Eras circundando las actuales calles Arquillo, Murillo, Jaume Roig y Pizarro, regresa a la calle del Molino y la descende, gira a la izquierda y recorre la calle Baja, ingresa en la Plaza Mayor (Juan Bautista Valldecabres), anota primero las casas a derecha y después a izquierda, entra en la calle Perdiguier (Joanot Martorell), gira a derecha por la calle Pelota (Mare de Déu del Pilar) y sigue en dirección a Manises recorriendo la calle Alcota, hasta alcanzar la calle Miralrío (Ausiàs March y Pintor Ribera) que circunda regresando a Alcota y sigue en dirección a las tejerías (Castellón) y el camino de Manises (Sagunto). De vuelta en la esquina con Monzones (Hernán Cortés) recorre la calle y gira a derecha por la de Ruiseñor (Rossinyol), ingresa en la plaza de la Iglesia (Església), anota sus casas y la que queda a izquierda en la calle del Cementerio (San Onofre), gira a derecha por la calle de la Iglesia (San Onofre), anota las casas de la calle Cisterna, gira a izquierda hacia la plaza del Horno Viejo (Plaça de la Creu y Plaça del Castell) y regresa por la calle Paraíso (San Onofre) hasta la esquina con la calle Cisterna. Después señala las alquerías habitadas en el regadío y las masías en el secano.

Iniciemos nuestro recorrido. En la plaza de la Iglesia, a mano derecha, junto a la casa Abadía, las casas de Marcos Sanmartín, Vicente Puchades y Pedro Alcácer mayor (esquina Ruiseñor). En la acera de enfrente, las casas de Vicente Almenar, la Escuela y la casa de Benito Sanmartín (esquina Plaça del Dau). A mano derecha, en la calle del Ruiseñor, las casas de Pedro Alcácer menor, José Sanmartín de Pedro, Francisco Tomás

los herederos de don Bernardo Izquierdo en la plaza del Horno (756), José Aliaga en dicha plaza (750), la casa del alcalde Francisco Sanmartín y Rodrigo en la calle Baja (700), la casa del notario Manuel Moreno (700), José Espinós en la calle Iglesia (700), marqués de San Joaquín y Pastor en la calle Alcota (700), doctor don Pascual Fita en la calle Alcota (660), viuda de Isidro Monzó en la calle Pelota (608), Antonio Olmos en la calle Paraíso (606), José Cristóbal Rodrigo en la calle Alcota (600) y marqués de San Joaquín y Pastor de la calle Dula (600).

La población de Quart de Poblet en el Censo de 1860 y otros vecindarios

mayor y la casa donde vivía José Martí (esquina Monzones). En la acera de enfrente, las casas de José Sanmartín de Onofre, las dos de Mariano Carsí, Francisco Sanmartín Aguilar, Francisco Espinós y Miguel Folgado (esquina Monzones). A mano derecha, en la calle de los Monzones, bajando hacia el cementerio y subiendo hacia la Alcota, confrontando con la casa de los herederos de Francisco Martí, que debe ser donde vivía José Martí, las casas de Onofre Puchades, Vicente Puchades, viuda de Bautista Alfonso, Jaime Meliá, herederos de José García, José Valldecabres, viuda de José Sancho, Jaime Mateu, María Rosa Rubio y la casa de Bautista Ximeno (esquina Alcota). A mano izquierda, yendo hacia la calle Pelota, las casas de José Ríos Rodrigo, Mariano Andrés y Tomás Espinós (esquina Pelota).

En la calle de la Alcota, a mano derecha, las casas de Miguel Calatrava, don Marcos Rodrigo, Vicente Rubio, viuda de Salvador Liern, José Cristóbal Rodrigo, viuda de Tomás Rodrigo y la casa de José Espinós, ya en la calle Miralrío. Continuando en la calle de la Alcota, la casa de la viuda de Onofre Lleó y en la calle Miralrío la casa de José Valldecabres confrontando con la de José Cristóbal Rodrigo ya citada, que debía ser muy profunda.

Recorramos la parte baja de la calle de Miralrío comenzando en las tierras de Joan Rodrigo, partida del Cementerio, hoy calle Pintor Ribera: a la izquierda, la casa de Vicente Coll Lozano y a la derecha, las dos casas de Luis Fita (núm. 4 de la figura 3), confrontando con las tierras de Onofre Puchades (hoy urbanización del Molí de Vila). Regresando a la calle de la Alcota, lado derecho, la casa de Onofre Valldecabres y bajando la calle Miralrío (Ausiàs March), rodeando la manzana de casas, las dos casas de Josefa Valldecabres, herederos de Miguel Andrés, don Marcos Rodrigo, Vicente Alfonso, Vicente Labrandero y estamos de regreso en la Alcota, a la altura de la casa de José Espinós, esquina placeta de Estanislao (Plaza de Pinzón). Entre las casas de Onofre Valldecabres (esquina Miralrío) y José Espinós (esquina Estanislao) nos ha quedado la de Manuel Valldecabres, completando la manzana de casas. En la placeta de Estanislao, la casa de don Joaquín Martínez Vallejo (antes de los Roger y los Vento, núm. 3 de la figura 3).

En el otro lado de la calle Alcota, desde la esquina con Torreta, las cuatro casas de don Francisco de Paula Fos (una en la calle Torreta), la casa y huerto de Vicente Rubio, las medias casas de Luisa Ríos y Francisco Sanmartín Muñoz, viuda de Antonio Timoneda, José Ríos, José Sanmartín Rodrigo, Felipe Osca, Francisco Benlloch, doctor don Pascual Fita, Vicente Almenar, Vicente Sanmartín Fita, Francisco Sanmartín Rodrigo, José Sanmartín Rodrigo, herederos de José Antonio Fita, Félix Pastor (marqués de San Joaquín y Pastor) y la casa de don Enrique Belam Platet, rodeada de tierras. También en la calle de la Alcota, rebasada la balsa que se nutría del agua del Roll de Gràcia (véase figura 3), a un lado y otro de la casa de Vicente Estellés de Mislata, las dos casas de Salvador Sanmartín, cuyas lindes mencionan tierras de don Enrique Belam.

La población de Quart de Poblet en el Censo de 1860 y otros vecindarios



1. Acequia de Mislata. 2. Sitio del molino. 3. Casa y tierras de don Joaquín Martínez de Vallejo. 4. Casa y huerto de Luis Fita. 5. Tierras que cultiva Juan Rodrigo. 6. Tierras de diferentes dueños. 7. Casas del pueblo de Quart. 8. Tejar. 9. Camino de Manises. 10. Camino de Paterna. 11. Río Turia. 12. Puente de Quart a Paterna. 13. Tierras de don Bernardo Izquierdo.

Figura 3. Plano de un molino en Quart (1817)¹⁵⁰.

Desde la esquina con la placeta de Estanislao, las casas de la viuda de Estanislao Vento, Onofre Fita, Vicente Timoneda, don Francisco Guillem de Faura, Bautista Soler, Mariana Sanz, las dos casas de Manuel Sanz, Vicente Juan de Pascual y la casa de Pedro Juan Sanmartín. Cruzando la bajada del río (camino de Paterna), a mano derecha, la casa

¹⁵⁰ ARV, Mapas y planos, número 304.

La población de Quart de Poblet en el Censo de 1860 y otros vecindarios

de Salvador Sanmartín a la que se accede desde la calle de la Tejería Nueva, viuda de José Gisbert, José Labrandero menor y la casa de Tomás Puchades, confrontando con la Tejería Nueva (núm. 8 de la figura 3), que forma una calle con la casa de Sebastián Sanmartín y la de Pascual Sanmartín.

De vuelta al cruce Torreta-Alcota-Monzones, donde termina la calle Pelota, tenemos a mano izquierda en el sentido de la procesión las casas de la viuda de José Monzó, Miguel Valdecabres, Manuel Hernández, las medias casas de Luisa y Martín Casanova, viuda de Isidro Monzó, don Antonio Bergadá (esquina con *el Portalet*), Salvador Espinosa y la casa de don Manuel Navarrete que lindaba con la *Casa Gran*. En el lado de la derecha, las casas de los herederos del chantre José Beltrán (actual Centro Juvenil Quart Jove), Onofre Puchades, Miguel Ferrandis, Francisco Coll, Vicente Sanmartín Labrandero, el horno nuevo de la Señoría, las dos casas de la viuda de Antonio Timoneda y la casa de la viuda de Gregorio Izquierdo. En la Plaza del Canónigo (Plaça del País Valencià) las dos casas y huerto de don Antonio Bergadá (Ayuntamiento), lindando con el camino real.

Antes de cruzar el camino real, a mano izquierda, en la calle Perdiguier (Joanot Martorell) donde se halla la *Casa Gran de Peris*, propiedad de su sucesor don Manuel Navarrete, y cruzando la calle del Dau, la casa de Simón Pau. En el lado derecho de dicha calle la *Casa Taverna de Peris* de don Manuel Navarrete, las casas de Salvador Dánvila, Vicente Lahoz, Luis Igualada, Mariano Carsí y las medias casas de Felipe Grafiá y Francisco Tomás menor, que linda con la de Estala, ya de nuevo en la plaza. En la calle del Dau, completando la manzana de casas de los Peris, otra casa de don Manuel Navarrete que linda con la de José Vicente Ximeno, que cierra la plazuela, y en la acera de enfrente las casas de Mariano Aurell y la de Simón Pau, que linda con su otra casa de la calle Perdiguier.

Las casas del arranque de la calle de las Eras (Baró de Càrcer), a mano izquierda, junto a la *Taverna de Peris*, la casa de Caterina Queralt, identificada como la viuda de Antonio García, y la casa de Vicente Devís, ya en la calle de Monrreal (Poeta Zorrilla). En esta calle, a la izquierda, las dos medias casas de la viuda de Antonio García y de Vicente García y la casa de José Pujol, lindante al hostel de la Plaza Mayor. Enfrente, regresando a la calle de las Eras, la casa de los herederos de Francisco Mirapeix, las dos casas de Francisco Sanmartín Rodrigo y el corral de encerrar ganado. Junto a éste, en el calle de las Eras, la casa y huerto de los herederos de José Ravanals (*Paret de Piles, Hort de Regina*). A continuación, rebasada la calle de la Dula (Cervantes), la casa y huerto de la viuda de José Velasco y las dos casas de Vicenta Espinós, lindando con las tierras de don Manuel Álvarez de Abreu y Marín, IV marqués de la Regalía (1777-1846). Enfrente de la primera casa de Vicenta Espinós, cruzando el camino a la altura de la calle Numancia actual, las casas de Luis Sanmartín Molins, José Sanmartín Molins y mosén José Fita y la acequia del Molino.

La población de Quart de Poblet en el Censo de 1860 y otros vecindarios

En la acera de la izquierda de la calle Pizarro actual las cuatro casas y tierras de los herederos de don José Antonio Fita, las medias casas de Pascual Fita de Vicente y Onofre Puchades y propiedades, posiblemente tierras, de los herederos de Antonio Timoneda.

En la acera de la derecha de la calle Pizarro las casas de Rosa Pedrós, María Mallent o de don Carlos Andrés, Onofre Ríos de Vicente, María Coll, Vicente Coll de Francisco, Manuel Coll, Joaquín Vento, Bautista Juan, José Aliaga, viuda de Bautista Segarra, viuda de Mariano Segarra, herederos de Onofre Coll, viuda de Manuel Peña y don Antonio Lafora.

En la calle de Jaume Roig, a mano izquierda, las casas de José Torrent, viuda de Bernardo Casanova, Manuela Comes y la casa de la viuda de Vicente Muñoz, lindando con una hanegada de tierra de don Salvador Danvila.

En la calle de Murillo las casas de la viuda de Vicente Tasquer, Ignacio Aguilar, viuda de Bautista Segarra, Francisco Cristófol, la cubierta de Isidro Monzó, Francisco Grafiá y herencia de Onofre Sancho. En la calle del Arquillo las casas de Francisco Arsís, Jaime Mateu, Vicente Cristófol y Albors, Josef Lafita, Francisco Comes y la casa de Vicenta Espinós. Todas estas casas tendrían campos delante hacía el mediodía.

Bajando por la calle del Molino solo encontramos casas en la acera de la derecha: las dos casas de la viuda de don Mariano Rossell, el molino de la Señoría, herederos de don José Antonio Fita, don Francisco Noguer, Colegio del Patriarca y en la esquina, llegando al camino de Valencia, entrada por la calle Baja, otra de la herencia de don José Antonio Fita.

Bajando la calle Baja, a mano derecha, la citada casa de la herencia de don José Antonio Fita, las dos casas de la herencia de Ramón Andrés, Onofre Sancho Pujades y Francisco Monzó Griñó. Rebasada la acequia de Mislata a mano derecha tres casas aisladas, que conformarán con el tiempo el arranque de la calle de San José: las casas de la herencia de Onofre Sancho, Onofre Sempere y Dionís Sancho, primera que aparece descrita. Deshaciendo el camino andado y de nuevo en la esquina de la calle Molino, subiendo la calle Baja, a mano izquierda, las casas de Mariano Muñoz, Pascual Fita, Francisco Sanmartín y Rodrigo, Vicente Monçó y herederos de don José Antonio Fita. En la acera de enfrente, a mano derecha, comenzamos con la futura Villahermosa, conformada por la bodega y caballeriza de Antin y la casa y huerto de Juan Bertran Dupuy, colindantes con la casa de Miguel Espinós Montañana, las dos casas del marqués Félix Pastor (antes de la Administración de Joan Ros), Francisco Sanmartín Rodrigo, viuda de Josep Fita Grafiá, Bautista Soler, viuda de Josep Alonso, Manuel Moreno y Francisco Tomás.

Y llegamos a la plaza Mayor. Del lado derecho, las casas de Miguel Salvador, viuda de Pascual Fita, María Mallent o de don Carlos Andrés, Vicenta Carsí, viuda, y la casa Consitorial. Pegada a ésta la casa de Vicente Balbastre y en la actual plaza de la Báscula las casas de Miguel Fortea, Luis Mir, Francisco Vilar, Mateu Vilar y herencia de Rosa Ruiz, la

La población de Quart de Poblet en el Censo de 1860 y otros vecindarios

carnicería y la casa de Francisco Peyrolón, que linda con una de las dos casas de Simón Pau. Cruzando el camino real y circundando la plaza la casa de José Estala, la de la viuda de don Manuel Alcedo, convento de Santo Domingo y el hostal. En la esquina de la calle Monrreal la casa de los Mirapeix ya citada y a continuación, las casas de la viuda de Onofre Mirapeix, Bernat Molina (Casa de la Cultura), y dos casas de la herencia de José Antonio Fita. En la calle de la Dula, subiendo a la derecha otra casa de dicha herencia y en la acera de enfrente, bajando, las casas de don José Benlloch, marqués Félix Pastor y Nicolás Vercher. De nuevo en la plaza, las casas de Vicente Puig, José Espinós, Nicolasa Fita y Pere Mateu. Con acceso desde el callejón sin salida de la calle Talega (Pau) la casa y huerto de Dupuy y la de la herencia de José Antonio Fita. De nuevo en la plaza, la otra casa de Nicolás Vercher, la primera a mano izquierda entrando desde Valencia.

Por el callejón que conducía al huerto de la Señoría (Betanía) nos queda a mano izquierda la calle Paradís y su continuación, la calle de la Iglesia, ambas forman hoy en día la calle de San Onofre. La mayoría de las casas quedan a mano derecha pues a mano izquierda se encuentran los corrales y huertos de las casas de la plaza Mayor hasta llegar a la casa de Domingo Sanmartín, esquina con la calle de la Cisterna. Se trata de las dos casas de Antonio Olmos, José Aliaga, Onofre Boix, el corral de Miguel Fortea, Francisco Campos, Tomás Valldecabres y José Sánchiz Férriz.

Torciendo a la derecha ingresamos en la plaza del Horno Viejo, formada por las dos plazas actuales de la Cruz y del Castillo. La primera casa a mano derecha es la de Mariana Trillo, a continuación la de Francisco Molins Monzó, la del arrendador Joaquín Vento y las dos casas de José Aliaga, ya enfrente del palacio y huerto de la Señoría.

Desde el palacio, regresando en dirección a la iglesia a mano derecha queda el Almudín o Pósito y la casa de los herederos de Bernardo Izquierdo (véase núm. 1 de la figura 4) que cierra dos partes de la actual plaza de la Cruz. A continuación la casa de José Espinós, el horno de cocer pan y la casa de María Ximeno, girando a la derecha la casa de Vicenta Ximeno y la casa de Vicente Grafiá, que linda con la almazara de Juan Rodrigo.

Girando a la derecha entramos en la calle de la Iglesia donde encontramos a mano derecha las casas de Francisco Grafiá, herederos de Miguel Rodrigo, Onofre Rodrigo, las dos casas de José Espinós y la de Juan Rodrigo, ya en el camino del Cementerio.

La población de Quart de Poblet en el Censo de 1860 y otros vecindarios

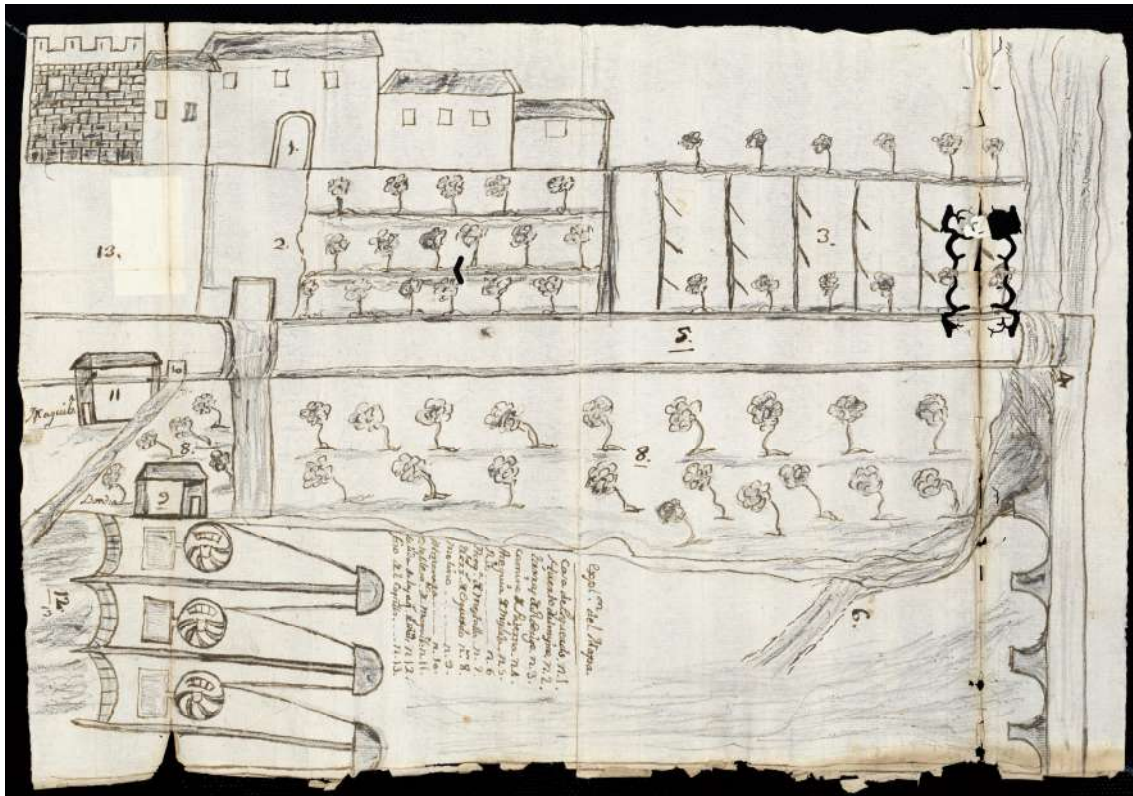

1. Casa de Esquerdo. 2. Huerto del mismo. 3. Tierras de Rodrigo. 4. Camino de Paterna. 5. Acequia de Mislata. 6. Río. 7. Acequia de Mestalla. 8. Tierras de Esquerdo. 9. Molino. 10. Almenara. 11. Establecimiento de maquila. 12. Salida de la acequia del molino. 13. Foso del Castillo.

Figura 4. Plano del proyecto de un molino harinero en Quart (1790)¹⁵¹

En la calle de la Cisterna, flanqueando la mezquita, las casas de Domingo Sanmartín y Mariano Aurell. Delante de la mezquita, la Cisterna. En la calle de la Iglesia las casas de Vicente Almenar forman una manzana recayente también a la plaza de la Iglesia y a la calle de la Cisterna.

En general, comparando el caserío concentrado de Quart en 1744 y 1812 se concluye que el crecimiento se debe principalmente a la urbanización de la partida de la Eras y la ocupación de los huertos cercanos situados al norte de la calle Alcota (calles Miralrio y Tejería Nueva). No es nada desdeñable el efecto de la frecuente división de las casas, en muchas ocasiones abriendo un acceso a la parte superior desde la calle (*escaleta*), lo que complica la reconstrucción planimétrica al ubicarse sobre un mismo solar varias viviendas. Por este motivo y por ser más pobre la descripción de los linderos (faltan las partes delantera y trasera) no nos hemos atrevido a levantar un plano similar al construido para 1744.

¹⁵¹ ARV, Mapas y planos, número 534.

4. El padrón de riqueza de 1812

Vecinos de Quart. Calle.	Valor/Tasa	Ocupación. Lindes de las casas
D001 Dionicio Sancho		
Casa 1 Abajo	300	Dr. D. Francisco Sempere/h. Onofre Sancho
D002 Viuda de Onofre Sancho		
Casa 2 Abajo	300	Dr. D. Francisco Sempere/Dionicio Sancho
Casa 3 Eras	166	
D003 Manuel Sancho y Valldecabres		
D004 Vicente Sancho y Valldecabres		
D005 Luis Christófol		
D006 Vicente Bonhora		
D007 Francisco Monsó y Griñó		
Casa 4 Abajo	200	Onofre Sancho/Camino Valencia
D008 Seberino Piles		
D009 Onofre Sancho y Pujades		
Casa 5 Abajo	400	Francisco Monzó y Griño/h. Ramón Andrés
D010 Vicente Coll de Francisco		
Casa 6 Eras	100	María Coll/Manuel Coll
D011 Fernando Pons		
Vive en una casa con huerto		
D012 Josef Navarro		
/4.0 Jornalero		
D013 Pasqual Fita y Gozalvo		
/6.0 Jornalero		
D014 Miguel Espinós y Montañana		
Casa 7 Abajo	400	Juan Bertrán Dupuy/D. Félix Pastor
D015 Viuda de Bernardo Casanova		
Casa 8 Eras	60	Josef Torrent/v. Vicente Muñoz
D016 Miguel Valldecabres		
Casa 9 Pelota	125	Manuel Hernández/v. Josef Monsó
D017 Ignacia Muñoz		
D018 Isidro Cano		
/20.0 Vive en una casa con huerto de D. Josef Antonio Fita (calle Molino). Botiga de cirujano con dos oficiales.		
D019 Pasqual Lerma		
/130.0 Molinero. Vive probablemente en el Molino.		
D020 Benito Muñoz		
/5.0 Jornalero		
D021 Francisco Arsís		
/9.0 Albañil		
Casa 10 Eras	100	Jayme Mateu/Jayme Mateu
D022 Mateo Coll		
D023 Vicente Coll de Onofre		

Valor en libras/Tasa en libras y sueldos

c.=calle, h.=herencia de, t.=tierra, v.=viuda de

4. El padrón de riqueza de 1812

D024 Tomás Molins	/5.0	Jornalero
D025 Manuel Coll		
Casa 11 Eras	100	Vicente Coll de Francisco/Joaquín Vento
D026 Vicente Coll y Ferrándiz	/8.0	Jornalero
D027 Onofre Ximeno	/5.0	Jornalero
D028 Joaquín Olmos	/7.0	Ayudante de molinero
D029 Francisco Sanmartín y Molins		
D030 Demetrio Coll		
D031 Bautista Juan		
Casa 12 Eras	300	Josef Aliaga/Joaquín Vento
D032 Francisco Juan y Grafiá		
D033 Vicente Calatrava	/6.0	Jornalero
D034 Josef Igualada maior	/6.0	Jornalero
D035 Josef Torrent menor	/6.0	Jornalero
D036 Viuda de Miguel Espinós		
D037 Josef Igualada menor	/6.0	Jornalero
D038 Joaquín Aparisi	/4.0	Jornalero
D039 Viuda de Bautista Segarra		
Casa 13 Eras	500	Josef Aliaga/v. Mariano Segarra
Casa 14 Eras	100	Ignacio Aguilar/Francisco Christófol
D040 Viuda de Mariano Segarra		
Casa 15 Eras	500	v. Bautista Segarra/h. Onofre Coll
D041 Nicolás Coll	/5.0	Jornalero
D042 Viuda de Manuel Peña		
Casa 16 Eras	200	h. Onofre Coll/D. Antonio Lafora
D043 Herencia de Onofre Coll		
Casa 17 Eras	150	v. Mariano Segarra/v. Manuel Peña
D044 Mariano Sanmartín		
D045 Carlos Espinosa	/6.0	Jornalero
D046 Francisco Monsó maior	/4.0	Jornalero
D047 Onofre Monsó	/6.0	Jornalero
D048 Onofre Torner		
D049 Bernardo Ponce	/6.0	Jornalero
D050 Manuel Martínez	/5.0	Jornalero
D051 Bruno Rodrigo	/5.0	Jornalero
D052 Vicente Juan Alicantí	/6.0	Jornalero

Valor en libras/Tasa en libras y sueldos

c.=calle, h.=herencia de, t.=tierra, v.=viuda de

4. El padrón de riqueza de 1812

D053 Viuda de Vicente Tasquer

Casa 18 Eras 150 Ignacio Aguilar/D. Josef Antonio Fita

D054 Ignacio Aguilar

Casa 19 Eras 150 v. Vicente Tasquer/v. Bautista Segarra

D055 Mariano Monsó /4.0 Jornalero

D056 Francisco Monsó /6.0 Ayudante de molinero

D057 Viuda de Vicente Valldecabres /5.0 Su industria

D058 Viuda de Vicente Muñoz

Casa 20 Eras 100 v. Bernardo Casanova/t. D. Salvador Dambila

D059 Vicente Muñoz y Llozano

D060 Josef Bonhora /5.0 Jornalero

D061 Josef Torrent

Casa 21 Eras 50 v. Bernardo Casanova/c. Eras

D062 Severino Piles /6.0 Jornalero

D063 Vicente Bonhora /6.0 Jornalero

D064 Vicente Casanova /6.0 Jornalero

D065 Bautista Casanova /6.0 Jornalero

D066 Manuela Comes

Casa 22 Eras 50 Vicente Muñoz/v. Bernardo Casanova

D067 Josef Hueso de Bautista /6.0 Jornalero

D068 Vicente Christófol

Casa 23 Eras 300 Jayme Mateu/Josef Lafita

D069 Josef Lafita /5.0 Albañil

Casa 24 Eras 105 Vicente Christófol/Francisco Comes

D070 Francisco Comes menor /5.0 Jornalero

Casa 25 Eras 80 Josef Lafita/Vicenta Espinós

D071 Viuda de Josef Garcerá /6.0 Jornalera

D072 Josef Christófol y Llozano /5.0 Jornalero

D073 Bautista Ximeno

Casa 26 Monzones 150 Miguel Calatrava/María Rosa Rubio

D074 Vicenta Espinós

Casa 27 Eras 350 t. Vicenta Espinós/t. Marqués de la Regalía

Casa 28 Eras 400 v. D. Josef Velasco/Luís Sanmartín y Molins

D075 Francisco Tomás menor

Media casa 29 Perdiguier 150 Josef Estala/Mariano Carsí

D076 Francisco Navarro

Valor en libras/Tasa en libras y sueldos

c.=calle, h.=herencia de, t.=tierra, v.=viuda de

4. El padrón de riqueza de 1812

D077 Mariano Muñoz

Casa 30 Abajo 300 Pasqual Fita/c. Molino

D078 Pasqual Fita de Vicente

Casa 31 Abajo 400 Mariano Muñoz/Francisco Sanmartín y Rodrigo

Media casa 32 Eras 50 v. Antonio Timoneda/Onofre Pujades

D079 Francisco Sanmartín y Rodrigo

Casa 33 Abajo 700 D. Félix Pastor/v. Josef Fita

Casa 34 Abajo 300 Pasqual Fita/Vicente Monzó

Casa 35 Monrreal 100 Francisco Sanmartín y Rodrigo/h. Francisco Mirapeix

Casa 36 Monrreal 100 Fco. Sanmartín y Rodrigo/Corral ganado

Casa 37 Alcota 210 Vte. Sanmartín y Fita/J. Sanmartín y Rodrigo

D080 Vicente Grafiá y Fita

D081 Viuda de Josef Fita y Grafiá

Casa 38 Abajo 150 Bautista Soler/Fco. Sanmartín y Rodrigo

D082 Vicente Monzó

Casa 39 Abajo 400 Fco. Sanmartín y Rodrigo/h. D. Josef Antonio Fita

D083 Viuda de Josef Alonso

Casa 40 Abajo 200 Bautista Soler/Manuel Moreno
En 1815 pasó a Juan Rodrigo menor

D084 Luis Sanmartín y Ximeno

D085 Bartholomé Labrandero /4.0 Jornalero

D086 Agustín Mateu /5.0 Jornalero

D087 Manuel Moreno

D088 Francisco Tomás maior

Casa 42 Abajo 120 Manuel Moreno/D. Nicolás Vercher

Casa 43 Ruiseñor 208 Josef Martí/Josef Sanmartín de Pedro

D089 Manuel Sans

Casa 44 Alcota 180 Mariana Sans/Manuel Sans

Casa 45 Alcota 330 Manuel Sans/Vicente Juan

D090 Onofre Espinós /5.0 Jornalero

D091 Josef Sanmartín y Marco /4.0 Jornalero

D092 Vicenta Carsí, viuda

Valor en libras/Tasa en libras y sueldos

c.=calle, h.=herencia de, t.=tierra, v.=viuda de

4. El padrón de riqueza de 1812

Casa 46 Plaza Mayor	300	María Mallent/Casa Consistorial
D093 Francisco Espinós		
Casa 47 Ruiseñor	100	Fco. Sanmartín Aguilar/Miguel Folgado
D094 Pedro Mateu		
Casa 48 Plaza Mayor	120	Josef Espinós/plaza Mayor
D095 Vicente Sanmartín y Mateu	/6.0	Jornalero
D096 Vicente Puig	/10.0	Maestro tejedor
Casa 49 Plaza Mayor	90	Josef Espinós/D. Nicolás Vercher
D097 Nicolasa Fita		
Casa 50 Plaza Mayor	60	Vicente Puig/Pedro Mateu
D098 Josef Sanmartín y Molins		
Casa 51 Eras	105	mosén Josef Fita/Luís Sanmartín
D099 Josef Molins	/5.0	Jornalero. Cultiva un huerto en casa de D. Josef Benlloch
D100 Vicente Ríos de Vicente	/6.0	Jornalero
D101 Josef Piles		
D102 Martín Casanova		
Media casa 52 Pelota	75	v. Isidro Monsó/Manuel Hernández
Casa 53 Paraíso	266	Francisco Guillem/Bautista Soler y Fita
D103 Luisa Casanova		
Media casa 54 Pelota	75	Manuel Hernández/v. Isidro Monsó
D104 Gregorio Sánchiz		
D105 Vicente Grafiá y Lloris		
Casa 55 Plaza Horno Viejo	208	Juan Rodrigo/Vicenta Espinós
D106 Josef Andrés y Grafiá		
D107 Viuda de Ramón Andrés		
Casa 56 Abajo	300	v. Ramón Andrés/Onofre Sancho
Casa 57 Abajo	100	v. Ramón Andrés/D. Josef Antonio Fita
D108 Ángela Andrés		
D109 Bernardo Molina	/30.0	Albéitar y herrador
Casa 58 Plaza Mayor	300	D. Josef Antonio Fita/v. Onofre Mirapeix
D110 Mariano Liern	/10.0	Ayudante de molinero
D111 Viuda de Onofre Mirapeix		
Casa 59 Plaza Mayor	200	Bernardo Molina/Vicente Mirapeix
D112 Vicente Mirapeix maior		
Tercio casa 60 Plaza Mayor	133	v. Onofre Mirapeix/c. Monrreal

Valor en libras/Tasa en libras y sueldos

c.=calle, h.=herencia de, t.=tierra, v.=viuda de

4. El padrón de riqueza de 1812

D113 Antonia Mirapeix		
Tercio casa 61 Plaza Mayor	133	v. Onofre Mirapeix/c. Monrreal
D114 Francisco Mirapeix		
Tercio casa 62 Plaza Mayor	133	h. Onofre Mirapeix/c. Monrreal
Casa 63 Monrreal	100	Francisco Mirapeix/Francisco Sanmartín
D115 Vicente Mirapeix menor		
D116 Vicente Christófol y Llozano	/6.0	Jornalero
D117 Pasqual Llozano	/6.0	Tratante de vinos
D118 Vicente Bonora	/6.0	Jornalero
D119 Miguel Bernard	/5.0	Jornalero
D120 Viuda de Vicente Montaud		Cultiva el huerto de Ravanals.
D121 Don Joaquín Martínez Vallejo		
Casa 64 Plazuela de Estanislao	900	Onofre Fita/t. Onofre Pujades
D122 Josef Ríos y Vidal	/5.0	
D123 Vicente Ferrer	/40.0	Mesonero
D124 Manuel Espinós		
D125 Viuda de Jayme Ribera	/24.0	Tintorera
D126 Manuel Sivera	/4.0	Jornalero
D127 Herencia de Josef Sanmartín Fita		
D128 Viuda de Pasqual Fita		
Casa 65 Plaza Mayor	500	Miguel Salvador/Doña María Mallent Pasa a Francisco Bondia.
D129 Herencia de Vicenta Fita y Molins		
Casa 66 Mira Riu	146	D. Marcos Rodrigo/Josefa Valldecabres
D130 Vicente Alcácer	/5.0	Jornalero
D131 Pedro Benlloch	/5.0	Ayudante de molinero
D132 Vicente Balbastre		
Casa 67 Plaza Mayor	150	Miguel Fortea/Casa Consistorial
D133 Francisco Fortea	/25.0	Maestro albéitar
D134 Miguel Fortea		
Casa 68 Plaza Mayor	300	Luis Mir/Vicente Balbastre
D135 Luis Mir	/20.0	Maestro sastre
Casa 69 Plaza Mayor	200	Francisco Vilar/Miguel Fortea
D136 Francisco Vilar	/7.0	Espartero
Media casa 70 Plaza Mayor	125	Mateo Vilar/Luis Mir
D137 Mateo Vilar		

Valor en libras/Tasa en libras y sueldos

c.=calle, h.=herencia de, t.=tierra, v.=viuda de

4. El padrón de riqueza de 1812

Media casa 71 Plaza Mayor	125	Francisco Vilar/h. Rosa Ruiz
D138 Manuel Alonso	/10.0	Maestro tejedor
D139 Herederos de Rosa Ruiz		
Casa 72 Plaza Mayor	200	Mateo Vilar/plaza Mayor
D140 Pasqual Palés	/18.0	Maestro carpintero
D141 Vicente Bernat		
D142 Felipe Grafiá	/4.0	Jornalero
Media casa 73 Perdiguier	150	Francisco Tomás menor/María Carsí
D143 Manuel Hernández y Roselló	/5.0	Jornalero
D144 Luis Igualada		
Casa 74 Perdiguier	150	Mariano Carsí/Vicente Lahoz
D145 Vicente Lahoz	/16.0	Herrero
Casa 75 Perdiguier	250	Luis Igualada/D. Salvador Dámbila
D146 Onofre Pujades		
Casa 76 Pelota	510	Miguel Ferrándiz/D. Josef Bertrán chantre
Casa 77 Monzones	120	Vicente Pujades/h. Francisco Martí
Media casa 78 Eras	50	D. Josef Antonio Fita/h. Antonio Timoneda
D147 Domingo Juan	/5.0	Jornalero
D148 Josef Muñoz	/8.0	Tratante de vinos
D149 Josef Estala	/50.0	Cortante
Casa 79 Plaza Mayor	350	D. Jayme Coll/Francisco Tomás menor
D150 Mariano Carsí	/25.0	Bodeguero (Venta de vino y aguardiente)
Casa 80 Perdiguier	300	Luis Igualada/Felipe Grafiá
Casa 81 Ruiseñor	106	Mariano Carsí/Francisco Sanmartín Aguilar
Casa 82 Ruiseñor	150	Mariano Carsí/Josef Sanmartín de Onofre
D151 Vicente Devís		
Casa 83 Monrreal	150	Catarina Queralt/Catarina Queralt
D152 Josef Navarro	/5.0	Jornalero
D153 Dionisio Casanova	/6.0	Jornalero
D154 Josef Fita y Muñoz	/4.0	Jornalero
D155 Isidro Monsó		Cultiva el huerto de Bergadá.
Casa cubierta 84 Eras	250	Francisco Grafiá/Francisco Christófol
D156 Viuda de Onofre Lleó		
Casa 85 Alcota	280	Josef Espinós/D. Josef Valldecabres
D157 Vicente Grafiá y Senent		
D158 Bautista Timoneda	/6.0	Jornalero

Valor en libras/Tasa en libras y sueldos

c.=calle, h.=herencia de, t.=tierra, v.=viuda de

4. El padrón de riqueza de 1812

D159 Peregrín Torner	/6.0	Jornalero
D160 Viuda de Gregorio Izquierdo	/30.0	Boticario
Casa 86 Pelota	500	D. Antonio Bergadá/h. Antonio Timoneda
D161 Bautista Consergues	/12.0	Albañil
D162 Vicente Coll de Josef	/5.0	Jornalero
D163 Viuda de Isidro Monsó		
Casa 87 Pelota	608	D. Antonio Bergadá/Martín Casanova
D164 Luis Vicente Vento		
D165 Tomás Muñoz	/5.0	Jornalero
D166 Josef Sánchez y Férriz	/45.0	Hornero
Casa 88 Paraíso	305	Mariana Trillo/Tomás Valldecabres
D167 Manuel Hernández	/20.0	Tratante de vinos
Casa 89 Pelota	150	Luisa Casanova/Miguel Valldecabres
D168 Vicente Sanmartín y Labrandero		
Casa 90 Pelota	270	Francisco Coll/Horno de la señoría
D169 Francisco Coll	/4.0	Jornalero
Casa 91 Pelota	106	Vicente Sanmartín y Labrandero/Miguel Ferrándiz
D170 Miguel Ferrándiz	/10.0	Hornero
Casa 92 Pelota	180	Onofre Pujades/Francisco Coll
D171 Viuda de Josef Monsó		
Casa 93 Pelota	90	Tomás Espinós/Miguel Valldecabres
D172 Mariano Molins	/5.0	Jornalero
D173 Josef Pujades		
D174 Vicente Estela	/5.0	Jornalero
D175 Miguel Calatrava	/4.0	Jornalero
Casa 94 Alcota	180	Bautista Ximeno/D. Marcos Rodrigo
D176 Viuda de Bautista Ximeno		
D177 Agustín Ximeno		
D178 Francisco Andrés de Mateu	/4.0	Jornalero
D179 Onofre Muñoz		
D180 Viuda de Luis Rodrigo		
D181 Josef Falcó	/5.0	Jornalero
D182 Pedro Albert	/6.0	Jornalero
D183 Vicente Rubio		
Casa 95 Alcota	180	D. Marcos Rodrigo/v. Salvador Liern

Valor en libras/Tasa en libras y sueldos

c.=calle, h.=herencia de, t.=tierra, v.=viuda de

4. El padrón de riqueza de 1812

Casa 96 y huerto de 10 f. Alcota	1500	D. Francisco Paula Fos/Mariana Ríos
D184 Luisa Ríos		
Media casa 97 Alcota	100	Vicente Rubio/h. Antonio Timoneda
D185 Francisco Sanmartín y Muñoz		
Media casa 98 Alcota	100	Vicente Rubio/h. Antonio Timoneda
D186 Viuda de Salvador Liern		
Casa 99 Alcota	145	Vicente Rubio/Josef Christóval Rodrigo
D187 Josef Christóval Rodrigo		
Casa 100 Alcota	600	v. Tomás Rodrigo/v. Salvador Liern
D188 Viuda de Tomás Rodrigo		
Casa y huerto 101 Alcota	255	Josef Christóval Rodrigo/Josef Espinós
D189 Don Marcos Rodrigo		
Casa 102 Alcota	260	Vicente Rubio/Miguel Calatrava
Casa 103 Mira Riu	380	Vicente Alfonso/h. Miguel Andrés
D190 Viuda de Antonio Timoneda		
Casa 104 Pelota	225	v. Gregorio Izquierdo/v. Antonio Timoneda
Casa 105 Pelota	305	Señoría/v. Antonio Timoneda
Casa 106 Alcota	305	Josef Ríos/Francisco Sanmartín
D191 Josef Ríos de Josef		
Casa 107 Alcota	355	h. Antonio Timoneda/Josef Sanmartín y Rodrigo
D192 Viuda de Vicente Molins		
D193 Gaspar Ríos		
D194 Don Josef Valdecabres		
Casa 108 Mira Riu	164	Josef Christóval Rodrigo/v. Onofre Lleó
D195 Vicente Coll y Llozano		
Casa 109 Mira Riu	310	Luis Fita/t. Juan Rodrigo
D196 Luis Fita		
Casa 110 Mira Riu	520	Vicente Coll y Llozano/Luis Fita
Casa 111 Mira Riu	330	Luis Fita/t. Onofre Pujades
D197 Tomás Teruel	/4.0	Jornalero
D198 Vicente Alfonso	/4.0	Jornalero
Casa 112 Mira Riu	70	Vicente Labrandero/D. Marcos Rodrigo
D199 Vicente Labrandero	/5.0	Jornalero
Casa 113 Mira Riu	115	Vicente Alfonso/Josef Espinós
D200 Sebastián Sanmartín	/5.0	Jornalero. Se le aumenta la media casa de la

Valor en libras/Tasa en libras y sueldos

c.=calle, h.=herencia de, t.=tierra, v.=viuda de

4. El padrón de riqueza de 1812

		texeria de su padre.
D201 Josef Aguilar	/5.0	Jornalero
D202 Manuel Fita y Muñoz	/4.0	Jornalero
D203 Pablo Muñoz	/4.0	Jornalero
D204 Josefa Valdecabres		
Casa 114 Mira Riu	250	Josefa Valdecabres/h. Miguel Andrés
Casa 115 Mira Riu	80	Josefa Valdecabres/Onofre Valdecabres
D205 Onofre Valdecabres	/5.0	Jornalero
Casa 116 Alcota	116	Josefa Valdecabres/Manuel Valdecabres
D206 Josef Sanmartín y Rodrigo		
Casa 117 Alcota	210	F.Sanmartín y Rodrigo/D.Josef Antonio Fita
Casa 118 Alcota	275	Josef Ríos/Felipe Osca
D207 Mariano Pujades		
D208 Felipe Osca		
Casa 119 Alcota	390	Josef Sanmartín y Rodrigo/Fco. Benlloch
D209 Manuel Valdecabres		
Casa 120 Alcota	286	Josef Espinós/Onofre Valdecabres
D210 Francisco Benlloch		
Casa 121 Alcota	374	D. Pasqual Fita/Felipe Osca
D211 Francisco Molins maior		
D212 Mariana Fita		
D213 Herencia de Francisca Fita		
D214 Dionicia Fita		
D215 Doctor don Pasqual Fita		
Casa 122 Alcota	660	Francisco Benlloch/Vicente Almenar
D216 Viuda de Estanislao Vento		
D217 Bautista Vento	/6.0	Jornalero
D218 Onofre Fita		
Casa 123 Alcota	250	Estanislao Vento/Mismo dueño/Vicente Timoneda, c. en medio
D219 Vicente Sanmartín y Fita		
Casa 124 Alcota	390	Vicente Almenar/Francisco Sanmartín
D220 Vicente Timoneda	/30.0	Tonelero
Casa 125 Alcota	260	D. Pasqual y Onofre Fita/D. Francisco Guillem de Faura
D221 Francisco Christófol		

Valor en libras/Tasa en libras y sueldos

c.=calle, h.=herencia de, t.=tierra, v.=viuda de

4. El padrón de riqueza de 1812

Casa 126 Eras	200	v. Bautista Segarra/ <i>coberta</i> Isidro Monsó
D222 Francisco Comes mayor		
D223 Bautista Soler		
Casa 127 Abajo	100	v. Josef Alonso/v. Josef Fita
Casa y huerto 128 Alcota	500	Francisco Guillem de Faura/Mariana Sans
D224 Luis Sanmartín y Molins		
Casa 129 Eras	105	Josef Sanmartín y Molins/Vicenta Espinós, c. en medio
D225 Mariana Sans		
Casa 130 Alcota	180	Bautista Soler/Manuel Sans, c. en medio
D226 Herencia de Francisca Sans		
D227 Herencia de Bautista Sans		
D228 Onofre Ríos de Vicente		
Casa 131 Eras	100	Doña María Mallent/Vicente Coll de Francisco, c. en medio
D229 Francisco Sánchiz		
	/5.0	Jornalero
D230 Vicente Juan de Pasqual		
Casa 132 Alcota	330	D. Enrique Belam Platet/Manuel Sans
D231 Pedro Juan Sanmartín		
Casa 133 Alcota	330	Vicente Juan/h. D. Josef Antonio Fita
D232 Vicenta Ximeno		
Casa 134 Plaza Horno Viejo	80	María Ximeno/Vicente Grafiá
D233 Balthasar Sanmartín		
	/5.0	Jornalero
D234 Ambrocio Alonso		
	/5.0	Jornalero
D235 Josef Labrandero maior		
	/5.0	Jornalero
D236 Andrés Soguero		
	/5.0	Soguero
D237 Tomás Pujades		
Casa 135 Alcota	130	Josef Labrandero/Texería nueva
D238 Josef Labrandero menor		
	/4.10	Jornalero
Casa 136 Alcota	60	Tomás Pujades/v. Josef Gisbert
Se le rebaja media casa que pasa a Sebastián Sanmartín.		
D239 Viuda de Josef Gisbert		
Casa 137 Alcota	120	Salvador Sanmartín/Josef Labrandero
D240 Salvador Sanmartín		
	/10.0	Alfarero
Casa 138 Texería Nueva	408	v. Josef Gisbert/Camino del Río

Valor en libras/Tasa en libras y sueldos

c.=calle, h.=herencia de, t.=tierra, v.=viuda de

4. El padrón de riqueza de 1812

Casa 139 Alcota	130	Josef Espinós/t. D. Enrique Belam Platet
Casa 140 Alcota	104	Salvador Sanmartín/Vicente Estellés
D241 Honorato Martínez	/5.0	Ayudante de alfarero
D242 Miguel Sanmartín y Cabres	/5.0	Ayudante de alfarero
D243 Pasqual Sanmartín		
Casa texería 141 Camino Manises	506	t. v. D. Josef Velasco/t. Colegio Patriarca
D244 Tomás Espinós		
Casa 142 Monzones	215	Mariano Andrés/c. Pelota
D245 Josef Martí	/4.4	Jornalero
D246 Mariano Andrés	/5.0	Jornalero
Casa 143 Monzones	220	Tomás Espinós/Josef Ríos
D247 Josef Ríos y Rodrigo		
Casa 144 Monzones	250	Mariano Andrés/c. Ruiseñor
D248 Josef Sanmartín y Sanmartín		
D249 Jayme Mateu		
Casa 145 Monzones	308	María Rosa Rubio/v. Josef Sancho
Casa 146 Eras	100	Francisco Arsís/Vicente Christófol y Albors
D250 Miguel Folgado	/5.0	Jornalero
Casa 147 Ruiseñor	/3.0	Francisco Espinós/Josef Ríos y Rodrigo
D251 Josef Valdecabres		
Casa 148 Monzones	596	v. Josef Sancho/Josef García
D252 Antonio Casasús	/5.0	Jornalero
D253 Herencia de Josef García		
Casa 149 Monzones	208	Josef Valdecabres/Jayme Meliá
D254 Jayme Meliá	/5.0	Jornalero
Casa 150 Monzones	125	h. Josef García/v. Bautista Alfonso
D255 Viuda de Bautista Alfonso		
Casa 151 Monzones	144	Jayme Meliá/Vicente Pujades
D256 Josef Bela maior	/5.0	Jornalero
D257 Josef Bela menor	/5.0	Jornalero
D258 Severino Comes	/5.0	Jornalero
D259 Onofre Juan	/5.0	Jornalero
D260 Viuda de Christóval Sanmartín		
D261 Juan Bondía	/5.0	Jornalero
D262 Antonio Tomás	/5.0	Jornalero
D263 Francisco Sanmartín y Aguilar		

Valor en libras/Tasa en libras y sueldos

c.=calle, h.=herencia de, t.=tierra, v.=viuda de

4. El padrón de riqueza de 1812

Casa 152 Ruisenior	150	Francisco Espinós/Mariano Carsí
D264 Josef Sanmartín de Pedro		
Casa 153 Ruisenior	200	Francisco Tomás mayor/Pedro Alcácer
D265 Mariano Navarro	/5.0	Jornalero
D266 Vicente Navarro		
D267 Miguel Hernández	/5.0	Jornalero
D268 Josef Sanmartín de Onofre		
Casa 154 Ruisenior	200	Mariano Carsí/h. Luis Segarra
D269 Pedro Alcácer menor		
Casa 155 Ruisenior	104	Josef Sanmartín de Pedro/Pedro Alcácer mayor
D270 Pedro Alcácer maior		
Casa 156 Ruisenior	208	Pedro Alcácer menor/Vicente Pujades
D271 Manuel Alcácer	/5.0	Jornalero
D272 Luis Muñoz	/5.0	Jornalero
D273 Vicente Pujades		
Casa 157 Plaza Iglesia	506	Pedro Alcácer mayor/Marcos Sanmartín
Casa 158 Monzones	112	Onofre Pujades/v. Bautista Alfonso
D274 Marcos Sanmartín		
Casa 159 Plaza Iglesia	345	Vicente Pujades/Casa Abadía
D275 Don Mariano Sanmartín		
D276 Benito Sanmartín		
Casa 160 Plaza Iglesia	300	Casa Enseñanza/c. Dau
D277 Ventura Crespo	/5.0	Maestro de escuela. Vive en la casa de enseñanza propiedad del Ayuntamiento.
Plaza Iglesia		
D278 Vicente Almenar		
Casas 161 Plaza Iglesia	1.800	Casa Enseñanza/c. Iglesia
Casa 162 Alcota	366	Dr.D. Pasqual Fita/Vicente Sanmartín y Fita
D279 Viuda de Bautista Coll		
Casa 163 Cementerio	100	h. Josef Christóval Rodrigo/
D280 Francisco Grafiá		
Casa 164 Iglesia	405	Almazara Juan Rodrigo/h. Miguel Rodrigo
Casa 165 Eras	150	Isidro Monzó/v. Onofre Sancho
		Pasa a Francisco Grafiá Sancho en 1815.
D281 Herederos de Miguel Rodrigo		
Casa 166 Iglesia	160	Francisco Grafiá/Onofre Rodrigo

Valor en libras/Tasa en libras y sueldos

c.=calle, h.=herencia de, t.=tierra, v.=viuda de

4. El padrón de riqueza de 1812

D282 Onofre Rodrigo

Casa y huerto 167 Iglesia 250 h. Miguel Rodrigo/José Espinós

D283 Vicente Piles

/4.0 Jornalero

D284 José Espinós

Casa 168 Iglesia 700 José Espinós/Onofre Rodrigo

Casa 169 Iglesia 500 Adjunta a la anterior/Juan Rodrigo

Casa 170 Plaza Mayor 300 Juan Dupuy/Pedro Mateu

Casa 171 Alcota 407 Onofre Valldecabres/plaza Estanislao

Casa 172 Mira Riu 256 Onofre Lleó/v. Tomás Rodrigo

Casa unida 173 Ruiseñor 150 Francisco Tomás mayor/Onofre Pujades

D285 Juan Rodrigo

Casa y almazara 174 Iglesia 550 José Espinós/Vicente Grafiá

D286 José Vicente Ximeno

Casa 175 Cisterna 280 Cisterna/plaza Dau

D287 Pedro Sanmartín y Cervera

/4.0 Jornalero

D288 Andrés Martí

/4.0 Jornalero

D289 Doctor Gregorio Amat

/15.0 Médico

D290 Mariano López

/4.0 Zapatero

D291 Viuda de José Benlloch

D292 Francisco Molins y Monzó

Casa 176 Plaza Horno Viejo 300 Joaquín Vento/Mariana Trillo

D293 Mariano Valldecabres

/4.0 Jornalero

D294 José Aliaga

Casa 177 Plaza Horno 750 José Aliaga/José Valldecabres

Casa 178 Plaza Horno 102 José Aliaga/Antonio Olmos

Casa 179 Paraíso 305 José Aliaga/Onofre Boix

Casa 180 Eras 300 v. Bautista Segarra/Bautista Juan

D295 Joaquín Vento

/870.0 Arrendador diezmo (290) y derechos dominicales (580)

Casa 181 Plaza Horno Viejo 200 Francisco Molins y Monzó/José Aliaga

Casa 182 Eras 450 Bautista Juan/Manuel Coll

D296 José Monsó de Francisco

[Plaza Horno Viejo]

Cultiva un huerto en la casa que habita de Don Bernardo Izquierdo.

D297 Miguel Gil

/45.0 Hornero

D298 José Martínez

/5.0 Jornalero

D299 Mariano Liern y Griñó

/5.0 Albañil

Valor en libras/Tasa en libras y sueldos

c.=calle, h.=herencia de, t.=tierra, v.=viuda de

4. El padrón de riqueza de 1812

D300 Domingo Sanmartín

Casa 183 Paraíso	292	Domingo Sanmartín/D. Francisco Peyrolón
Casa 184 Cisterna	60	Domingo Sanmartín/Mezquita de S. Vicente

D301 Vicente Andrés

/5.0 Jornalero

D302 Facundo Benlloch

/4.0 Jornalero

D303 Tomás Valdecabres

Casa 185 Paraíso	305	Josef Sánchez/Francisco Campos
------------------	-----	--------------------------------

D304 Francisco Campos

/10.0 Corredor

Casa 186 Paraíso	103	Tomás Valdecabres/Onofre Boix
------------------	-----	-------------------------------

D305 Onofre Boix

Casa 187 Paraíso	402	corral Miguel Fortea/Josef Aliaga
------------------	-----	-----------------------------------

D306 Mariano Grafiá

D307 Antonio Olmos

/8.0 Molinero

Casa 188 Paraíso	606	Antonio Olmos/Josef Aliaga
------------------	-----	----------------------------

Casa adjunta 189 Paraíso	66	Antonio Olmos/Antonio Olmos
--------------------------	----	-----------------------------

D308 Josef García

/6.0 Soguero

D309 María Ximeno

Casa 190 Plaza Horno Viejo	105	Horno/plaza Horno Viejo
----------------------------	-----	-------------------------

Alquerías

D310 Simón García

Casa barraca 191 Partida del Arquillo	53	t. Simón Garcia/t. D. Vicente Noguera
---------------------------------------	----	---------------------------------------

D311 Viuda de Josef Muñoz

Alquería de Bosch

D312 Viuda de Pablo Muñoz

Alquería de Bosch

D313 Josef Hernández

Alquerieta

D314 Viuda de Josef Casasús

Almasil

D315 Felipe Llorens

Paquillo

D316 Josef Llorens

Foya

D317 Antonio Lapuerta menor

/5.0 Jornalero a la Foya

D318 Pasqual García

Masía de Cruilles

D319 Alexos y Salvador Ricart

Masía de San Miguel

D320 Antonio Forriol

Masía de la Señoría

4. El padrón de riqueza de 1812

Vecinos de Valencia		Ocupación y Lindes de las casas
D321 Viuda de Antonio García		
Media casa 192 Monrreal	300	Vicente García/Josef Puchol/Vicente Devís
Casa 193 Eras	100	D. Manuel Navarrete/Vicente Devís
D322 Vicente García		
Media casa 194 Monrreal	300	Catarina Queralt/Josef Puchol
D323 Josef Puchol		
Casa 195 Monrreal	400	Casa mesón/Vicente García
D325 Don Josef Benlloch		
Casa y huerto 196 Dula	400	D. Nicolás Vercher/D. Félix Pastor
D328 Don Francisco Paula Fos		
Casa 197 Torreta	120	D. Francisco Paula Fos/h. Vicente Rubio
Casa 198 Alcota	310	D. Francisco Paula Fos/D. Fco. Paula Fos
Casa 199 Alcota	290	D. Francisco Paula Fos/D. Fco. Paula Fos
Casa 200 Alcota	150	D. Francisco Paula Fos/Vicente Rubio
Alquería de Bosch. Casa y huerto 201	3.300	Camino real/t. Francisco Paula Fos
Partida de la Ermita		
Alquería 202 Partida de la Ermita	1.350	Camino real/t. Francisco Paula Fos
D329 Salvador Espinosa		
Casa 203 Pelota	520	D. Manuel Navarrete/D. Antonio Bergadá
D331 Juan Antiga		
Alquería 204 Partida del Arquillo	186	t. Juan Antiga/t. Juan Antiga
D338 Herencia de don Josef Ravanals		
Casa y huerto 205 Eras	1.300	Corral de ganado/c. Eras
D341 Mariano Aurell		
Casa 206 Plaza Dau	400	Mariano Aurell/plaza Dau
Casa 207 Cisterna	125	Mariano Aurell/Bodega de San Vicente
D342 Herencia de don Josef Beltrán		
Casa 208 Pelota	840	Onofre Pujades/c. Torreta
D343 Don Enrique Belam Platet		
Casa 209 Alcota	280	t. D. Enrique Belam/t. v. Mariano Segarra
D346 Convento de Santo Domingo		
Casa 210 Plaza Mayor	350	Jayme Coll/Casa mesón
D347 Viuda de don Josef Velasco		
Casa y huerto 211 Eras	1.100	Vicenta Espinós/t. h. D. Josef Ravanals

Valor en libras/Tasa en libras y sueldos

c.=calle, h.=herencia de, t.=tierra, v.=viuda de

4. El padrón de riqueza de 1812

D348 Don Antonio Lafora

Casa 212 Eras 400 Manuel Peña/c. Eras

D351 Don Francisco Rovira

Alquería 213. Alquería de Almansa 466 t. D. Francisco Rovira/t. D. Fco. Rovira

D355 Rosa Pedrós

Casa 214 Eras 406 Doña María Mallent/c. Eras

D356 Don Manuel Navarrete

Casa y huerto 215. *Casa Gran*. Perdiguier 4.200 c. Perdiguier/plaza Canónigo

Cinco casas 216. *Taverna de Peris*. Perdiguier 1.040 D. Salvador Dambila/Catarina Queralt

Perdiguier

Casa 217 Pelota 300 D. Manuel Navarrete/Salvador Espinosa

Dos casas 218 Plaza Dau 280 Josef Vicente Ximeno/Simón Pau

D359 Juan Beltrán Dupuy

Casa y huerto 219 Abajo 2.200 Miguel Espinós y Montañana/h. Ramón Andrés

Casa 220 Talega 1.000 D. Josef Antonio Fita/Josef Espinós

D360 Domingo Antin

Bodega y cavalleriza 221 Abajo 250 Miguel Espinós y Montañana/h. Ramón Andrés.

D362 Don Josef Calbo García

Partida del Alitrá (*Els Tarongers*) Alquería derruida

D368 Don Francisco Peyrolón

Casa 222 Plaza Mayor 400 Simón Pau/Carnicería

Casa 223 Paraíso 295 Domingo Sanmartín/Manuel Alonso

D369 Viuda de don Manuel Alcedo

Casa 224 Plaza Mayor 360 Convento Santo Domingo/Josef Estala

D370 Don Carlos Andrés

Casa 225 Eras 500 María Coll/Rosa Pedrós

Casa 226 Plaza Mayor 400 v. Pasqual Fita/Vicenta Carsí

D371 Don Salvador Dambila

Casa 227 Perdiguier 800 Vicente Lahoz/D. Manuel Navarrete

D384 Doctor don Francisco Noguez

Casa 228 Molino 400 Colegio del Patriarca/D. Josef Antonio Fita

D385 Viuda de don Mariano Rosell

Casa 229 Molino 200 v. D. Mariano Rosell/Molino

Casa 230 Molino 500 Molino/v. D. Mariano Rosell

Valor en libras/Tasa en libras y sueldos

c.=calle, h.=herencia de, t.=tierra, v.=viuda de

4. El padrón de riqueza de 1812

D392 Don Antonio Bergadá

Casas y huerto 231 Plaza del Canónigo	3.300	Camino de Madrid/c. Pelota
Casa adjunta 232 Plaza del Canónigo	150	Camino de Madrid/D. Antonio Bergadá
Casa 233 Pelota	400	Salvador Espinosa/v. Isidro Monsó

D393 Marqués de San Joaquín y Pastor

Casa 234 Abajo	400	Marqués de San Joaquín/Miguel Espinós y Montañana
Casa adjunta 235 Abajo	300	Marqués de San Joaquín /Francisco Sanmartín y Rodrigo
Casa 236 Dula	600	D. Nicolás Vercher/D. Josef Benlloch
Casa 237 Alcota	700	D. J. Antonio Fita/D. Enrique Belam Platet

D394 Don Nicolás Vercher

Casa 238 Dula	240	Vicente Puig y Fita/D. Josef Benlloch
Casa 239 Plaza Mayor	500	Juan Bertrán Dupuy/D. Josef Antonio Fita

D396 Herencia don Bernardo Izquierdo

Casa 240 Plaza Horno Viejo	756	Josef Espinós/Pósito
----------------------------	-----	----------------------

D399 Herencia don Josef Antonio Fita

Casa 241 Abajo	400	Ramón Andrés/Mariano Muñoz/Miguel Espinós y Montañana
Casa y huerto 242 Molino	400	D. Francisco Noguez/Molino
Casa 243 Eras	200	D. Josef Antonio Fita/t. D. Josef Antonio Fita
Casa 244 Eras	120	Mismo dueño todas partes
Casa 245 Eras	100	Casas mismo dueño todas partes
Casa 246 Eras	100	Casas mismo dueño 2 partes/Pasqual Fita
Casa 247 Abajo	350	Vicente Monzó/D. Nicolás Pedro Vercher
Casa 248 Talega	50	D. Nicolás Pedro Vercher/Juan Dupuy
Casa 249 Dula	300	Casas mismo dueño todas partes
Casa 250 Plaza Mayor	1.300	Casas D. Josef Antonio Fita/plaza Mayor
Casa 251 Plaza Mayor	500	D. Josef Antonio Fita/Bernardo Molina
Casa 252 Alcota	296	Josef Sanmartín y Rodrigo/D. Félix Pastor

D403 Marqués de Cruillas

Masía 253 Masía de Cruillas o de García	3962	huerto (200)
---	------	--------------

D410 Simón Pau

Casa 254 Perdiguer	330	D. Francisco Peyrolón/D. Manuel Navarrete
Casa 255 Plaza Dau	206	Simón Pau/Mariano Aurell

D413 Mariana Trillo

Valor en libras/Tasa en libras y sueldos

c.=calle, h.=herencia de, t.=tierra, v.=viuda de

4. El padrón de riqueza de 1812

Casa 256 Plaza Horno Viejo	265	Francisco Molins Monsó/J. Sánchiz Férriz
D438 Don Francisco Sempere		
Casa 257 Abajo	300	v. Onofre Sancho/h. Josef Sancho
Vecinos de Otras partes		
D462 Viuda de Josef Noguera		
Casa 258 Monzones	180	Jayme Mateu/Bautista Ximeno
D463 Herencia de Luis Segarra		
Casa 259 Eras	145	Josef Sanmartín de Onofre/c. Eras
Esta casa pasa a Onofre Andrés y Sans		
D465 Miguel Salvador		
Casa 260 Plaza Mayor	350	Francisco Tomás mayor/v. Pasqual Fita
D471 Francisco Guillem, de Faura		
Casa 261 Alcota	130	Pasqual Fita/Bautista Soler
D475 Francisco Bondía y Balbastre		
Plaza Mayor		
D477 Carlos Llaser		
Alquería 262 Partida del Alitrá	300	t. Carlos Llaser/t. Carlos Llaser
D556 Vicente Estellés		
		Mislata
Casa 263 Alcota Pasa a Bautista Sanmartín	160	Salvador Sanmartín/Salvador Sanmartín
D596 Viuda de Josef Sancho		
		Aldaya
Casa 264 Monzones	275	Josef Valdecabres/Jayme Mateu
Bienes de Amortización		
D951 Colegio del Patriarca		
Casa 265 Molino	500	Doctor Noguez/D. Josef Antonio Fita
D956 Mosén Josef Fita		
Casa 266 Eras	105	J. Sanmartín y Molins/Acequia del Molino
Bienes Nacionales		
D959 Señoría de Quart		
		(Real Monasterio Nuestra Señora de Poblet)
Molino 267 Molino	4.000	h. D. Mariano Rosell/h. D. Josef Antoni Fita
Horno 268 Pelota	1.205	h. Antonio Timoneda/Vicente Sanmartín y Labrandero
Mezquita para el vino 269 Cisterna	800	Domingo Sanmartín/Mariano Aurell
Horno de cocer pan 270 Plaza Horno Viejo	1.055	María Ximeno/Josef Espinós
Castillo y almazara 271 Plaza Horno Viejo	10.654	huerto/D. Bernardo Izquierdo

Valor en libras/Tasa en libras y sueldos

c.=calle, h.=herencia de, t.=tierra, v.=viuda de

La población de Quart de Poblet en el Censo de 1860 y otros vecindarios

5. EL CENSO DE 1860.

El 11 de noviembre de 1860 se publicaba en la Gaceta de Madrid la Instrucción para llevar a efecto el Real decreto relativo a la formación del censo de población.

En su capítulo primero el decreto dispone qué funcionarios deberán realizar los trabajos de preparación. En el capítulo segundo trataba de las cédulas de inscripción: la inscripción de todos los habitantes se hará en cédulas impresas que deberán haberse recibido en las juntas municipales antes del 18 de diciembre. La Junta Municipal debía estar formada por el Alcalde (Presidente), Concejales, el cura párroco más antiguo, el juez de paz, el médico, cirujano, farmacéutico y maestro de instrucción primaria con más tiempo de residencia, el Secretario del Ayuntamiento (Secretario) y las personas con conocimientos especiales para estos trabajos que nombrara el Presidente. Las cédulas serán numeradas por la Junta y se distribuirán en un solo día: el 25 de diciembre de 1860, en cuya noche ha de hacerse la inscripción, garantizando cada agente distribuidor la entrega de las que tuviere asignadas. Previamente se anunciará la forma de rellenarlas cuyo deber corresponde a los cabezas de casa. La entrega se hará casa por casa, habitación por habitación de forma gratuita aun en el caso que tenga que rellenarlas el agente distribuidor. En el capítulo tercero establecía la forma de realizar la inscripción, atendiendo a diferentes casos excepcionales. Solo en el caso de no saber escribir con claridad el cabeza de casa las cédulas se rellenarán por los encargados de recogerlas.

En el capítulo cuarto se encargaba la recogida el día 26 de diciembre debiendo quedar en poder de la Junta el día 27 de diciembre para comprobar su exactitud y proceder al llenado de los estados de clasificación por profesiones, ocupaciones y condiciones sociales. Además de las penas impuestas por incumplimiento o falseamiento de la información se apelaba a que “de la inscripción general han de obtenerse beneficios para la buena gobernación del Estado y fomento de los mismos pueblos”.

Aunque no la define la cédula de inscripción era sinónimo de hogar.

Entendemos que las personas que firman el Censo el día 24 de marzo de 1861 son los componentes de la Junta Municipal de Quart creada al efecto: el alcalde Ramón Pallardó, el cura ecónomo Vicente Codina, Onofre Sancho, Francisco Rodrigo, Vicente Puchades, Onofre Vento y Onofre Coll, que serían los concejales y uno de ellos el juez de paz, el médico cirujano Vicente Peña, el maestro de Primaria Agustín Guillén y el cirujano Salvador Fuertes. Se echa a faltar la firma del Secretario Luis Ribera, probable autor del documento. Quien transcribió las cédulas tuvo dudas en la lectura de los apellidos Torner y Forner, optando mayoritariamente por este último cuando el apellido Torner aparece ya en 1626, en los censos de 1646 y 1667 y está documentado en Quart en todo el siglo XVIII.

La población de Quart de Poblet en el Censo de 1860 y otros vecindarios

Onomástica. Los doce nombres de mujer y de hombre más frecuentes son:

Mujeres				Hombres			
Nombre	Número	Nombre	Número	Nombre	Número	Nombre	Número
Josefa	127	Dolores	39	José	161	Salvador	38
Rosa	81	Salvadora	34	Onofre	102	Mariano	37
María	75	Mariana	25	Vicente	79	Pascual	30
Vicenta	62	Concepción	19	Francisco	45	Ramón	29
Francisca	57	Antonia	19	Miguel	41	Antonio	23
Teresa	49	Ramona	15	Manuel	41	Juan	21

Los vectores onomásticos característicos¹⁵² serían (Josefa, Rosa, María, Vicenta, Francisca, 48'78%, 1) para las mujeres y (José, Onofre, Vicente, Francisco, Miguel, 51'44%, 1) para los hombres. Si comparamos el vector masculino con los obtenidos con las listas de 1744 y 1812 y el censo de 1860 restringido a cabezas de familia obtenemos: VOC 1744 (José, Vicente, Miguel, Francisco, Onofre, 40'9%, 0); VOC 1812 (José, Vicente, Francisco, Mariano, Manuel, 53'6%, 0) y VOC 1860 (José, Onofre, Vicente, Manuel, Francisco, 53'1%,1) que reflejan un mismo modelo patronímico con presencia creciente de Onofre.

Los veinte primeros y segundos apellidos más frecuentes del censo son:

Apellido 1º	Núm.	Apellido 1º	Núm.	Apellido 2º	Núm.	Apellido 2º	Núm.
Sanmartín	162	Vento	38	Sanmartín	112	Puchades	27
Coll	77	Navarro	34	Monzó	70	Hernández	27
Monzó	51	Sancho	32	Fita	59	Gimeno	24
Ríos	44	Juan	31	Espinós	51	Segarra	23
Puchades	43	Grafiá	28	Muñoz	48	Mateu	23
Andrés	41	Gimeno	25	Andrés	47	Ríos	22
Fita	40	Segarra	22	Coll	41	Sancho	21
Valdecabres	40	Alcácer	21	García	36	Sánchez	20
Rodrigo	39	Soler	20	Rodrigo	35	Aguilar	19
Espinós	38	Casanova	20	Valdecabres	30	Cristófol	18

Los doce primeros apellidos más frecuentes entre los cabeza de familia son:

Apellido 1º (Núm.)	Apellido 1º (Núm.)	Apellido 1º (Núm.)	Apellido 1º (Núm.)
Sanmartín (37)	Monzó (11)	Valdecabres (10)	Juan (8)
Coll (19)	Andrés (10)	Espinós (9)	Ríos (8)
Puchades (13)	Rodrigo (10)	Vento (9)	Gimeno (7)

¹⁵² VOC: Cinco nombres más frecuentes en orden decreciente, % del total y otros nombres con más del 5%. El VOC (*Consells*) refleja un modelo diferente: (Joan, Josep, Vicent, Pere, Miquel, 43'6%, 1).

La población de Quart de Poblet en el Censo de 1860 y otros vecindarios

Demografía. El tamaño del hogar puede medirse con el cociente número de personas por hogar. En el caso de Quart en las 384 cédulas viven 1.656 personas, es decir, 4'312 personas por hogar. Otros cocientes de la estructura familiar serían el número de personas casadas (589) y viudas (113) por hogar, el número de mujeres casadas (295) y viudas (78) por hogar y el número de personas mayores de 20 años (947 adultos) por hogar: 1'828, 0'971 y 2'466, respectivamente. Los dos primeros cocientes, por ser inferiores a 2 y 1'075, se interpretan como predominio de la familia nuclear o conyugal.

En efecto, aplicando la clasificación de Laslett¹⁵³ a los 384 hogares de Quart de Poblet en 1860 obtenemos la siguiente tabla, donde destaca una notable presencia de la familia extensa:

		Familias		
Solitarios	Sin familia	Nuclear	Extensa	Múltiple
21	15	259	76	13
5'47%	3'91%	67'45%	19'79%	3'39%
			23'18%	

Figura 5. Clasificación de Laslett de los hogares de Quart en 1860.

Nueve de los quince casos "Sin familia" (cédulas 13, 28, 55, 77, 116, 153, 160, 171, 183, 257, 296, 336, 362, 365, 369) son de dos o tres hermanos solteros que conviven en el hogar de los progenitores, ambos ya difuntos. En los trece casos de familias múltiples, que son las cédulas 16, 23, 111, 125, 138, 150, 158, 175, 177, 184, 297, 335 y 338, predomina la convivencia de tres generaciones de la misma familia. De los 43 sirvientes que figuran en el censo 30 de ellos conviven en familias extensas y 6 en familias múltiples.

Atendiendo a las 76 familias extensas¹⁵⁴ conviven con la familia nuclear el padre del cabeza de familia en tres y la madre en nueve casos, el suegro en cinco y la suegra en nueve casos, la cuñada en seis y algún hermano en cinco, los nietos en cuatro, sirvientes en 23 casos y otros allegados en doce casos, en los que invitamos al lector a descubrir la relación: son las cédulas 72, 103, 131, 154, 169, 191, 218, 241, 253, 333, 356 y 371.

Atendiendo al número de hijos las 259 familias nucleares se distribuyen así:

¹⁵³ Distingue 5 tipos de familias: 1. Solitarios (una sola persona) 2. Sin familia 3. Familia nuclear (parejas casadas con o sin hijos, viudo/a con hijos) 4. Familia extensa (nuclear con algún familiar o allegado adulto que no forma pareja) y 5. Familia múltiple (dos o más parejas casadas).

¹⁵⁴ Cédulas 1, 8, 9, 11, 20, 21, 25, 31, 42, 47, 50, 53, 62, 66, 72, 91, 92, 93, 94, 96, 97, 98, 101, 103, 104, 105, 109, 110, 120, 123, 129, 131, 132, 137, 154, 159, 164, 166, 167, 169, 176, 180, 181, 188, 190, 191, 199, 201, 212, 218, 229, 231, 241, 247, 253, 254, 256, 281, 283, 284, 290, 294, 299, 309, 327, 328, 329, 333, 337, 351, 356, 358, 370, 371, 376 y 382.

La población de Quart de Poblet en el Censo de 1860 y otros vecindarios

Nº hijos	Total	0	1	2	3	4	5	6	7
1 progenitor	46	---	6	10	14	7	6	1	2
2 progenitores	213	41	47	39	33	28	14	6	5

Los nueve hogares con un solo progenitor y cinco o más hijos estaban a cargo de seis viudas y tres viudos: Vicenta Hueso Peña (cédula 52), Rosa Molins Ríos (cédula 63), Rosa Liern Muñoz (cédula 128), Ramona Requení Peris (cédula 162), Manuela Sanmartín Valdecabres (cédula 223), Mariano Grafiá Lleó (cédula 248), Onofre Sanmartín Valdecabres (cédula 252), Manuel Fita Labrandero (cédula 277) y Manuela Esteve Martínez (cédula 308).

Trece de los 41 hogares sin hijos corresponden a matrimonios cuyo cabeza de familia supera los 53 años. El caso del matrimonio Rodrigo-Espinós (cédula 348) es el único donde los hijos (Francisco, José, Mariana y Ramona) han formado sus propias familias. Calculando la edad a la que 180 casadas de familias nucleares tuvieron el primer hijo superviviente se obtiene un valor promedio de 27'02 años con una desviación típica de 5'58 años y valores mínimos y máximos de 13 y 43 años. En cuanto a la edad que tuvieron el último parto de los vástagos censados la media es de 33'25 años, la desviación típica es de 6'43 años y valores mínimos y máximos de 15 y 54 años.

La pirámide de edad por tramos de 5 años (multiplíquese el nº de tramo por 5 para obtener la edad máxima de cada tramo, en negativo el nº de hombres) es la siguiente:

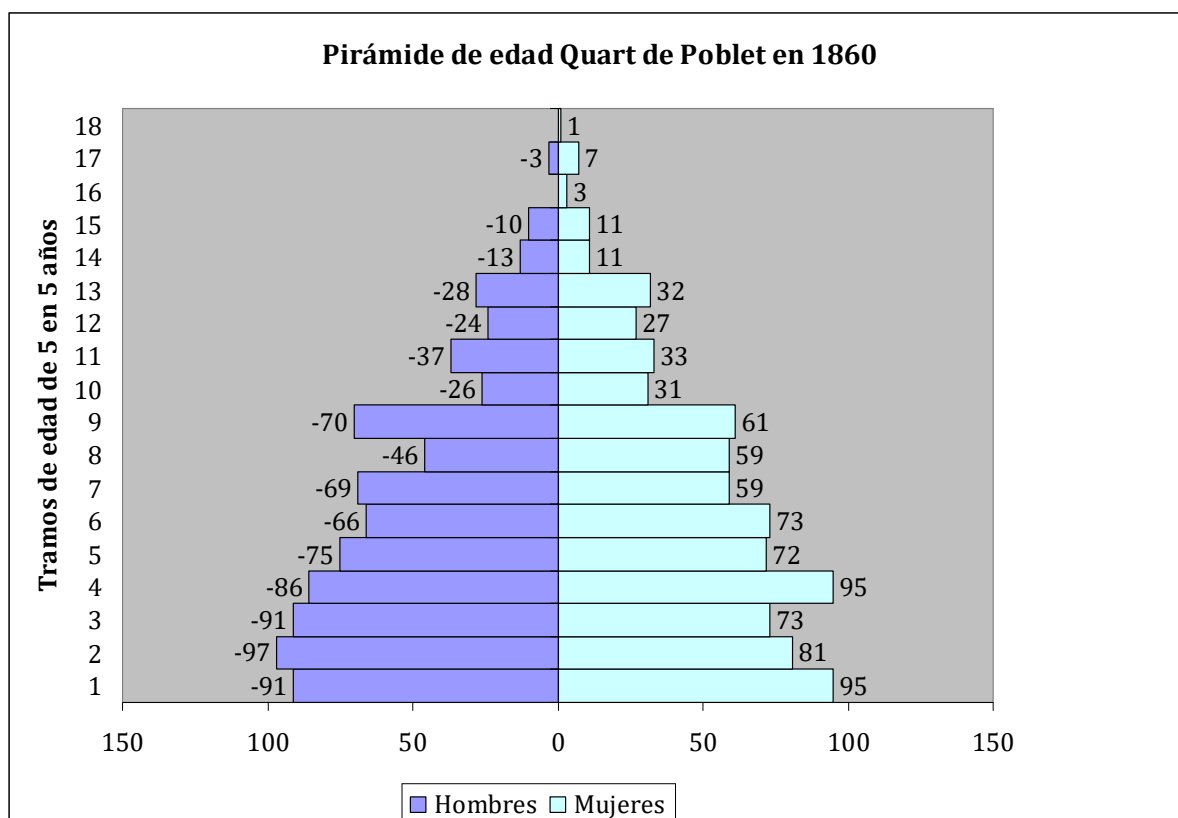

La población de Quart de Poblet en el Censo de 1860 y otros vecindarios

El lector podrá comparar la evolución del comportamiento demográfico con los censos de Aranda (1768, 1.210 vecinos) y Floridablanca (1787, 1.374 vecinos) :

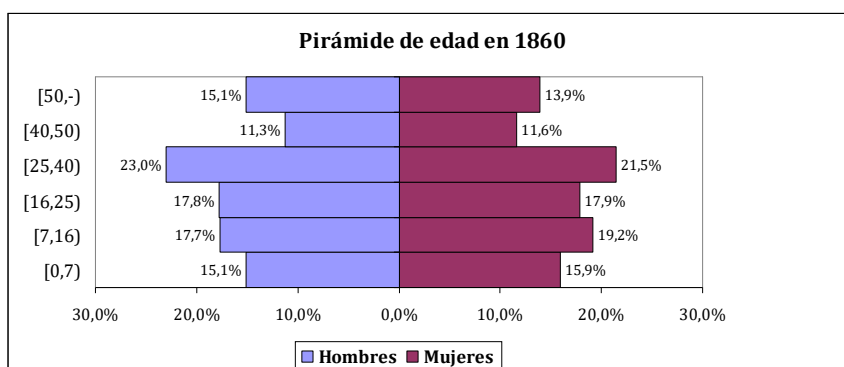
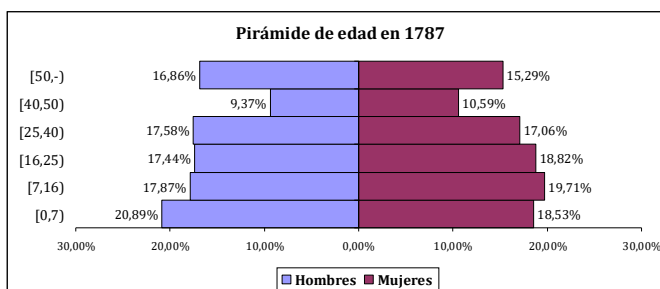
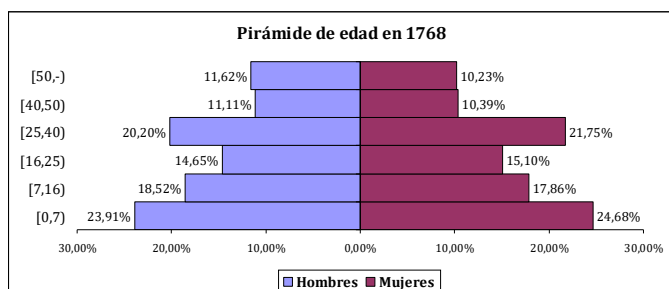

La reducción progresiva de la natalidad queda patente en el primer peldaño (de cero a siete años) pasando de rozar casi el 25% en 1768 a poco más del 15% una centuria más tarde. El faltante porcentual del tercer peldaño en el censo de Aranda (generación de los nacidos entre 1743 y 1752) se proyecta claramente, veinte años después, en el quinto peldaño (nacidos entre 1737 y 1747) del censo de Floridablanca. Una enfermedad contagiosa causó tres muertes en 1737 en la familia Sanmartín-Ximeno, “quedando en cama los demás hijos, que estas enfermedades duraron desde primero del mes de mayo de dicho año mil setecientos treinta y siete hasta fin de septiembre del mismo”¹⁵⁵. El faltante puede ser debido a una epidemia de tifus que afectó especialmente a los más pequeños sin distinción de sexos.

La edad promedio de los 294 varones casados en 1860 es de 42'07 años, la de las 295 hembras casadas, 39'78 años, la de los 35 viudos es de 60'23 años y la de las 78 viudas, 56'56 años. Sesenta niños, de entre 3 y 12 años acuden a la escuela. Sin embargo son 183 los niños de esas edades por lo que sólo 1 de cada 3 recibe instrucción primaria. Para idéntica franja de edad, de 3 a 12 años, son setenta y una niñas las que acuden a costura de un total de 164, algo más del 43%.

¹⁵⁵ APPV, Protocolos de Miquel Fluixà, 7.049, 1743-7-10. División de bienes de las herencias de Luis Sanmartín Fita y María Gimeno.

La población de Quart de Poblet en el Censo de 1860 y otros vecindarios

De los 589 niños y jóvenes de entre 3 y 19 años hay 283 hembras y 306 varones, y tan solo 12 mujeres y 62 hombres saben leer, 6 mujeres y 54 hombres saben escribir, 254 mujeres y 221 hombres no saben leer ni escribir. Por tanto, el nivel de analfabetismo es del 90% en mujeres y del 72% en los hombres.

Las jóvenes solteras de entre 13 y 19 años son 117, de ellas 80, sin ocupación (68'38%). Otras dieciséis acuden a costura, once trabajan como sirvientas, nueve en el arte de la seda y una es cigarrera. Los jóvenes solteros de idéntica franja de edad son 123, de los que 33 carecen de ocupación (26'83%). La mayoría, sesenta y uno, son jornaleros del campo, nueve son jornaleros en otros oficios, hay un albañil y cuatro peones de albañil, cuatro sirvientas, tres que trabajan en azulejería y dos chocolateros.

De los 947 vecinos con 20 o más años 544 tienen ocupación o una condición social. El sector agrícola ocupa a propietarios (21) y arrendatarios (53) de tierras y a los jornaleros del campo (192). Se dan tres condiciones mixtas de propietario-arrendatario (58), propietario-jornalero (6) y arrendatario-jornalero (20). En total 350 vecinos viven de explotar la tierra, un 64'34%. En la tabla de la figura 6 se presentan por orden decreciente las ocupaciones y condiciones sociales con tres o más individuos. En otras doce actividades (albañil y arrendatario, albéitar y propietario, alfarero, barbero, peón caminero, cortante, guarda rural, molinero y propietario-arrendatario, pastor, propietario y fabricante¹⁵⁶, rastillador de cáñamo y zapatero) se ocupan dos vecinos. Otras veinticinco actividades cuentan con un vecino.

Ocupación o condición	M	H	Ocupación o condición	M	H
Jornaleros del campo	1	191	Jornaleros de la teja		5
Propietarios arrendatarios	5	53	Cigarreras	4	
Arrendatarios	13	40	Canteros		4
Pobres	23	8	Meastros de Primaria	2	2
Sirvientas	12	14	Sastres		4
Propietarios	8	13	Propietarios ladrilleros ¹⁵⁷		4
Arrendatarios jornaleros		20	Ciegos	2	1
Trabajadores de la seda	10	1	Panaderos		3
Guardias civiles		8	Tejedores	1	2
Jornaleros del ladrillo		7	Herreros		3
Albañiles		7	Horneros		3
Molineros		6	Azulejeros		3
Propietarios jornaleros		6	Tejeros		3
			Carpinteros		3

Figura 6. Ocupación y condición social en Quart en 1860 (mayores de 20 años).

¹⁵⁶ Baltasar Sanmartín Valldecabres (cédula 285) y Bautista Valldecabres Sanmartín (cédula 294).

¹⁵⁷ Bautista Valldecabres Consergues (cédula 180), Baltasar Sanmartín Arcís (cédula 271), Salvador Sanmartín Muñoz (cédula 283) y José Sanmartín Arcís (cédula 284).

La población de Quart de Poblet en el Censo de 1860 y otros vecindarios

Pese al esfuerzo y celo gubernativos hemos detectado que, como en todos los censos, se dio cierto nivel de ocultación. El 14 de noviembre de 1860 se elaboraba la *Lista últimamente rectificada de los electores y elegibles para cargos municipales*. La firmaba el alcalde Ramón Pallardó, Miguel Espinós y Onofre Puchades, como asociados individuos del Ayuntamiento, y Mariano Aliaga y José Espinós, como asociados de fuera del Ayuntamiento. En ella se dice que Quart tiene 342 vecinos, 88 electores contribuyentes, 58 de los cuales son elegibles¹⁵⁸. Entre los elegibles figura en cuarto lugar José Sanz Monzó y en cuadragésimo cuarto lugar José Ríos Valldecabres. Ninguno de los dos cabezas de familia figura en el censo de 1860. Hemos detectado asimismo la ausencia de Mariano Valldecabres Piles, fallecido en Quart el 10 de marzo de 1931 con 83 años, que debiera figurar como varón primogénito de la cédula 197. Mariano era concejal en septiembre de 1912 cuando se inauguraron las nuevas escuelas normales de Quart¹⁵⁹. En la cédula 165 falta Fermín Griñó Segarra, fallecido el 28-5-1866 con 33 años, y en la cédula 173 creemos que falta igualmente el primogénito de la familia Ríos-Valldecabres que al redactarse el censo tendría 21 años: José Ríos Valldecabres, con 50 años de edad, asesinó a su hermano

¹⁵⁸ Bautista Valldecabres Consergues (3.672), José Espinós Boix (1.472), Ramón Pallardó Andreu (1.054), José Sanz Monzó (1.030), Francisco Rodrigo Mirapeix (927), Vicente Puchades Fita (625), Felipe Ponce Peris (610), Francisco Campos Olmos (568), Cayetano Juan Cano (546), Gregorio Sanz Monzó (525), Onofre Puchades Fita (505), Salvador Sanmartín Muñoz (492), Miguel Sanmartín Muñoz (454), Onofre Coll Acer (449), José Calatrava Rubio (446), Manuel Sanmartín Valldecabres (415), Vicente Morante Molina (396), Pascual Puchades Fita (380), José Rius Carsí (377), Onofre Sanmartín Valldecabres (371), José Soler Cristófol (352), Baltasar Sanmartín Arcís (317), Onofre Sancho Mateu (313), Onofre Grafiá Coll (300), Fermín Andrés Grafiá (298), Mariano Sancho Bellver (297), Onofre Vento Sancho (271), Onofre Fita Gozalvo (243), Onofre Vento Monzó (241), Alejos Ricart Aliaga (238), José Espinós Muñoz (217), Marcos Rodrigo Vila (210), Bautista Montesa Paredes (207), José Sanmartín Folgado (205), Vicente Sanmartín Valldecabres (202), Agustín Gimeno Espinós (195), Miguel Espinós Sanchis (183), José Llozano Aliena (178), Onofre Monzó Olmos (168), José Forriol (167), José Sanmartín Arcís (166), don Vicente Peña Seguí (166), José Ríos Valldecabres (166), Isidro Amara Miguel (166), Ramón Devís Gimeno (166), José Alandí Requení (166), Pascual Vento García (160), Mariano Grafiá Lleó (157), Pablo Obré Lliri (157), Onofre Sanz Ferrandis (151), Francisco Aliaga Segarra (149), Mariano Espinós Sanchis (147), Bautista Aliaga Segarra (309), José Sanmartín de Pedro (157), Salvador Fita Andrés (136), Gregorio Sanchis Andrés (130), Onofre Casanova Coll (128). Entre paréntesis la cuota en reales que satisfacen por contribución. La lista censitaria se completa con los electores no elegibles (30 vecinos con contribuciones entre 79 y 127 reales) y los electores por capacidades, que tenían derecho a votar aunque no estuvieran entre los mayores contribuyentes. La Ley de 8 de enero de 1845 consideraba electores por capacidades a doctores y licenciados; curas párrocos y sus tenientes; jueces de primera instancia; médicos, cirujanos y farmacéuticos con dos años de ejercicio, profesores o maestros de establecimientos públicos, etc. En Quart, el cura ecónomo don Vicente Codina, el vicario don Pedro Lloret, el cirujano don Salvador Fuentes y el maestro don Agustín Guillem. A Quart, por no exceder de los 1.000 vecinos, le correspondían 60 electores más la décima parte del exceso sobre 60 vecinos (1/10 de 282 son 28). Los elegibles eran 2/3 de los electores. Se consideraban vecinos los cabezas de familia con casa abierta y un año y un día de residencia. La lista, como el censo, se conserva en el ADV.

¹⁵⁹ Las Provincias, 1912-9-16.

La población de Quart de Poblet en el Censo de 1860 y otros vecindarios

Lorenzo (núm. 738) el 23 de julio de 1889¹⁶⁰. Estas omisiones quizá se debieron a tratar de evitar el reclutamiento de los varones mayores, sostén importante de las familias¹⁶¹.

En el diario las Provincias de 27 de agosto de 1926 se daba el programa de festejos en honor del glorioso anacoreta San Onofre los días 4 y 5 de septiembre¹⁶². El domingo por la tarde a las cinco y media se celebró un homenaje a la Vejez ocupando los homenajeados el coche de honor en el desfile, todos ellos mayores de 85 años: Francisca Sanmartín Fita (nº 1245, nacida en 1840), Rosa Guzmán Puig (nº 471, nacida en 1845), Francisco Espinós Sancho¹⁶³ (nº 1594, nac. en 1849) y Onofre Fita Monzó (nº 1206, nac. en 1843). Con toda seguridad en el caso de Rosa y Onofre no concuerda la edad, siendo inferior en el censo, pues deberían haber nacido antes de 1842. Esta rebaja de la edad podría estar motivada por el temor al alistamiento inmediato, en el caso de los hombres, y el pudor familiar a mantener en el hogar paterno a doncellas casaderas aún solteras, en el de las mujeres.

A partir del libro sacramental de defunciones del periodo 1919-1928¹⁶⁴ hemos podido detectar cinco posibles ausencias más en el censo: en la cédula 24, Encarnación Coll Muñoz, nacida hacia 1845; en la cédula 25, Vicente Coll Mirapeix, nacido hacia 1857; en la cédula 142, Vicenta Coll Monzó, nacida hacia 1860, Francisco Monzó Monzó, nacido hacia 1831 e Inocencio Monzó Monzó, nacido hacia 1837, estos dos últimos quizá ausentes del municipio cuando se realizó el censo.

De los 617.977 habitantes del Reino de Valencia en 1860 tan solo cinco mujeres eran centenarias. La segunda más longeva era una hija de Quart, **Josefa Hueso Piles**, vecina de Campanar, con 104 años y medio, viuda en primeras nupcias con seis hijos, dedicada a faenas domésticas. Dice de ella el Diario de Menorca que “ha vivido en habitaciones bajas, secas y ventiladas, y en climas secos y templados, haciendo uso de alimentos ligeros y poco grasosos y bebiendo vino puro en las comidas, y agua muy fresca en todas las estaciones”¹⁶⁵. Sirvan estas líneas para honrar su recuerdo y el de su familia.

¹⁶⁰ <https://museuquartdepoblet.org/object/193> y El Liberal, 1889-7-30.

¹⁶¹ El propio decreto de actualización del censo para corregir el de 21 de mayo de 1837, en la exposición de motivos a S. M. la Reina, ya lo advierte: “Hay error en suponer que el censo de población **sea el regulador de los cupos para el servicio militar**, porque son otras las reglas señaladas por la ley, ni para las contribuciones, porque la Hacienda pública tiene sus propios padrones a que referirse y acomodarse” (Gaceta de Madrid, número 306 de 1/11/1860).

¹⁶² Las Provincias, 1926-8-27.

¹⁶³ Quizá fue Francisca Espinós y Sancho (nº 761, nacida en 1831) y no Francisco, la homenajeadas.

¹⁶⁴ Agradezco efusivamente la amabilidad y facilidades del rector don Francisco Ballesteros y la ayuda inestimable de Xavi Torres para la consulta de los escasos libros conservados anteriores a la Guerra Civil en el Archivo Parroquial de la iglesia de la Purísima Concepción de Quart de Poblet.

¹⁶⁵ Diario de Menorca, 1862-4-29. Esta noticia y las anteriores están accesibles con el buscador de la Biblioteca Virtual de Prensa Histórica <https://prensahistorica.mcu.es/es/consulta/busqueda.do>. Josefa era la hija menor de Lorenzo Hueso Sanmartín, fallecido en diciembre de 1768. Lorenzo era el primogénito del matrimonio contraído el 26 de julio de 1728 entre Pasqual Hueso Gradolí y María Sanmartín Monsó. Pasqual fue teniente de alcalde en 1743, regidor en 1747, alcalde ordinario

La población de Quart de Poblet en el Censo de 1860 y otros vecindarios

en 1756 y síndico procurador general en 1762. A la familia Hueso pertenecieron Lorenzo Hueso Sanz (nº 581, f. 14-4-1912) y su hijo Francisco Hueso Ferrandis, ambos alcaldes de Quart.

5. El censo de 1860

Partido de **Moncada**

Pueblo de **Cuart de Poblet**

Padrón del censo de población que resultó en esta población en la noche del 25 de diciembre de 1860.

Cédula	Nº	Nombres	Apellidos	Edad	EC	Profesión, ocupación o posición social	E	L
1	1	Ramón	Andrés y Navarro	40	C	Jornalero del campo	no	no
	2	Rosa	García y Climent	38	C		no	no
	3	Vicenta	Andrés y García	13			no	no
	4	Josefa	Andrés y García	9				
	5	Teresa	Andrés y García	1				
	6	Mariana	Navarro y Quiles	68	V		no	no
2	7	Antonia	Olmos y Cavanés	66	V		no	no
	8	Josefa	Monzó y Olmos	26	S	Arte de la seda	si	no
3	9	José	Ríos y Lozano	36	C	Jornalero del campo	si	si
	10	Antonia	Monzó y Olmos	34	C		no	no
	11	José	Ríos y Monzó	6		A la escuela	si	no
4	12	Onofre	Sancho y Espinós	25	C	Propietario y arrendatario de tierras	si	no
	13	Salvadora	Fita y Luna	23	C		no	no
	14	Desamparados	Sancho y Fita	1				
5	15	Pascual	Monzó y Fita	61	C	Propietario y arrendatario de tierras	no	no
	16	María	Muñoz y Andrés	53	C		no	no
6	17	José	Medina y Monzó	37	C	Jornalero del campo	no	no
	18	Vicenta	Coll y Muñoz	34	C		no	no
	19	Josefa	Medina y Sanmartín	12				
	20	José	Medina y Sanmartín	10				
7	21	José	Albert y Monzó	34	C	Jornalero del campo	no	no
	22	Pascuala	Igualada y Espinós	34	C		no	no
8	23	Ramón	Pallardó y Andreu	54	C	Molinero, propietario y arrendatario de tierras	si	si
	24	María	Balbastre y Cabrelles	54	C		si	no
	25	Francisco	Balbastre y Carsí	36	C	Sirviente	no	no
	26	Francisco	Balbastre y Aliena	10			si	si
	27	Rosa	Agustí y Albaro	31	S	Sirvienta	no	no
9	28	Onofre	Casanova y Coll	54	C	Propietario y arrendatario de tierras	no	no
	29	Teresa	Monzó y Sancho	58	C		no	no
	30	Elena	Sancho y Puchades	80	V		no	no
10	31	Onofre	Sancho y Mateu	42	C	Propietario y arrendatario de tierras	si	si
	32	Luisa	Fita y Andrés	35	C		si	no

EC = Estado Civil (S, soltero/a; C, casado/a; V, viudo/a; P, presbítero) E = Sabe escribir
L = Sabe leer (x, no se ha podido transcribir por ocultarlo el pliegue del cuaderno)

5. El censo de 1860

Cédula	Nº	Nombres	Apellidos	Edad	EC	Profesión, ocupación o posición social	E	L
	33	Onofre	Sancho y Fita	11		A la escuela y asistente al culto	si	si
	34	Luisa	Sancho y Fita	2				
11	35	Antonio	Cantero y Guerrero	51	C	Arte de la seda	si	si
	36	Petra	Palacios	18	S		no	no
	37	Roque	Lluc y Grau	36	S	Sirviente	no	no
12	38	José	Navarro y Monzó	28	C	Arrendatario de tierras	si	no
	39	María	Andrés y Fita	30	C		no	no
	40	Emilia	Navarro y Andrés	1				
13	41	Salvador	Fita y Andrés	27	S	Propietario y arrendatario de tierras	no	no
	42	Francisca	Fita y Andrés	25	S		no	no
14	43	Miguel	Casanova y Folgado	35	C	Jornalero del campo	si	no
	44	Manuela	Boyra y Hernández	36	C		no	no
	45	Cayetana	Casanova y Boyra	6				
	46	Miguel	Casanova y Boyra	3				
	47	Onofre	Casanova y Boyra	1				
15	48	Antonio	Forner y Hernández	40	C	Panadero	no	no
	49	Concepción	Rius y Palés	39	C		no	no
16	50	José	Andrés y Grafiá	72	C	Propietario y Arrendatario de tierras	si	si
	51	Teresa	Segarra y Calatrava	67	C		no	no
	52	José	Andrés y Segarra	36	S	Jornalero del campo	no	no
	53	Ramón	Andrés y Segarra	32	S	Jornalero del campo	si	no
	54	Josefa	Andrés y Segarra	24	S	Arte de la seda	no	no
	55	Vicenta	Andrés y Segarra	39	V	Arte de la seda	no	no
	56	Dolores	Bernat y Andrés	12		A la costura	si	no
	57	Vicente	Bernat y Andrés	9		A la escuela	si	si
17	58	Miguel	Casanova y Piles	62	C	Arrendatario de tierras	no	no
	59	Rita	Folgado y Espinós	57	C		no	no
	60	Rita	Casanova y Folgado	28	S		no	no
	61	Teresa	Casanova y Folgado	20	S		no	no
18	62	Onofre	Casanova y Folgado	28	C	Jornalero del campo	si	si
	63	Rosa	Sanmartín y Espinós	30	C		no	no
	64	Rosa	Casanova y Sanmartín	3				
	65	Onofre	Casanova y Sanmartín	1				
19	66	José	Martínez y Hernández	56	C	Jornalero del campo	no	no
	67	Vicenta	Molins y Sanmartín	52	C		no	no
	68	José	Martínez y Molins	17	S	Jornalero del campo	no	no
20	69	Pascual	Vento y García	38	C	Arrendatario de tierras	no	no
	70	Carmela	Puchades y Grafiá	30	C			

EC = Estado Civil (S, soltero/a; C, casado/a; V, viudo/a; P, presbítero) E = Sabe escribir
L = Sabe leer (x, no se ha podido transcribir por ocultarlo el pliego del cuaderno)

5. El censo de 1860

Cédula	Nº	Nombres	Apellidos	Edad	EC	Profesión, ocupación o posición social	E	L
	71	Pascual	Vento y Puchades	1				
	72	Ramón	Asenci y Bidres	22	S	Sirviente	no	no
21	73	Onofre	Coll y Guillot	35	C	Jornalero del campo	si	si
	74	Remedios	Olmos y Segarra	35	C		no	no
	75	Asunción	Coll y Olmos	9			no	no
	76	José	Coll y Olmos	6				
	77	Onofre	Coll y Olmos	3				
	78	Remedios	Coll y Olmos	2				
	79	Getrudis	Segarra y Calatrava	62	V		no	no
22	80	Josefa	García y Calatrava	57	V	Arrendataria de tierras	no	no
	81	Rosa	Lerma y García	30	S		si	no
	82	Josefa	García y Lerma	26	S		si	no
23	83	Ambrocio	Alonzo y Fora	60	C	Jornalero del campo	no	no
	84	Manuela	Sanmartín y Muñoz	58	C		no	no
	85	Joaquín	Sanmartín y Hernández	23	C	Jornalero del campo	si	no
	86	Josefa	Alonzo y Sanmartín	25	C		si	no
	87	Josefa	Sanmartín y Alonzo	0				
24	88	Miguel	Coll y Ferrándiz	55	C	Jornalero del campo	no	no
	89	Vicenta	Muñoz y Ríos	53	C		no	no
	90	Miguel	Coll y Muñoz	28	S	Jornalero del campo	no	no
	91	Dolores	Coll y Muñoz	19	S		no	no
	92	Onofre	Coll y Muñoz	18	S	Jornalero del campo	no	no
	93	Vicente	Coll y Muñoz	14	S		no	no
	94	Josefa	Coll y Muñoz	17	S		no	no
25	95	Onofre	Coll y Acer	36	C	Molinero, propietario y arrendatario de tierras	si	si
	96	Francisca	Mirapeix y Gea	36	C		no	no
	97	Concepción	Coll y Mirapeix	11	S	A la costura		
	98	Vicenta	Coll y Mirapeix	9		A la costura		
	99	Onofre	Coll y Mirapeix	1				
	100	Francisca	Coll y Mirapeix	4				
	101	Antonia	Pastor	20	S	Sirvienta	no	no
26	102	Severino	Piles Labrandero	38	C	Arrendatario de tierras	no	no
	103	Josefa	Rodrigo y Alvero	36	C		no	no
	104	José	Piles y Rodrigo	0				
27	105	Francisca	Lucas y Llop	55	V		no	no
	106	Francisca	Rodrigo y Lucas	24	S	Arte de la seda	no	no
28	107	María	Mateu y Ríos	56	S	Pordiosera	no	no
	108	Antonia	Mateu y Ríos	65	S	Pordiosera	no	no
29	109	Alejos	Ricart y Aliaga	51	C	Propietario y arrendatario de tierras	si	no

EC = Estado Civil (S, soltero/a; C, casado/a; V, viudo/a; P, presbítero) E = Sabe escribir
L = Sabe leer (x, no se ha podido transcribir por ocultarlo el pliegue del cuaderno)

5. El censo de 1860

Cédula	Nº	Nombres	Apellidos	Edad	EC	Profesión, ocupación o posición social	E	L
	110	Mariana	Alejos y Belloc	45	C		no	no
	111	Alejos	Ricart y Alejos	23	S	Jornalero del campo	no	no
	112	Francisca	Ricart y Alejos	19	S		no	no
	113	Cosme	Ricart y Alejos	17	S	Jornalero del campo	no	no
	114	José	Ricart y Alejos	14	S		no	no
	115	Blas	Ricart y Alejos	11	S	A la escuela	si	si
	116	Onofre	Ricart y Alejos	8	S		no	no
	117	María Rosa	Ricart y Alejos	3				
30	118	Vicente	Gimeno y Forner	29	C	Propietario y arrendatario de tierras	no	no
	119	Getrudis	Aliaga y Navarro	30	C		si	no
31	120	Francisco	Ricart y Martínez	54	V	Propietario y jornalero del campo	no	no
	121	Mariana	Andrés y Montaner	32	V		no	no
	122	Rosa	Badía y Andrés	6		A la costura	no	no
32	123	Onofre	Alonzo y Sanmartín	29	C	Jornalero del campo	no	no
	124	Ramona	Sánchez y Coll	28	C		no	no
	125	Onofre	Alonzo y Sánchez	6				
	126	Ramona	Alonzo y Sánchez	4				
33	127	Francisca	Folgado y Espinós	40	V		no	no
	128	Cayetano Miguel	Valdecabres y Folgado	20	S	Jornalero ladrillos	no	no
	129	Vicente	Valdecabres y Folgado	13	S		si	si
34	130	Dionicio	Monzó y Vento	36	C	Guarda rural	no	no
	131	Josefa	Real y Peris	33	C		si	no
	132	Dionicio	Monzó y Real	3				
	133	Pascual	Monzó y Real	1				
35	134	Bautista	Timoneda y Rodrigo	48	C	Propietario y arrendatario de tierras	si	si
	135	Josefa	Vento y Monzó	46	C		no	no
	136	María Rosa	Vello y Vento	15	S	A la costura	si	no
36	137	José	Puchades y Sanmartín	41	V	Jornalero del campo	no	no
	138	Teresa	Puchades y Muñoz	18	S		no	no
	139	José	Puchades y Muñoz	16	S	Jornalero del campo	no	no
	140	Bárbara	Puchades y Muñoz	14	S		no	no
	141	Francisca	Puchades y Muñoz	12	S		no	no
37	142	María Engracia	Salinas y Ballester	25	C		no	no
	143	Josefa	Espinós y Salinas	7				
	144	Manuel	Espinós y Salinas	5		A la escuela		
	145	Miguel	Espinós y Salinas	3				
	146	José	Espinós y Salinas	0				

EC = Estado Civil (S, soltero/a; C, casado/a; V, viudo/a; P, presbítero) E = Sabe escribir
L = Sabe leer (x, no se ha podido transcribir por ocultarlo el pliegue del cuaderno)

5. El censo de 1860

Cédula	Nº	Nombres	Apellidos	Edad	EC	Profesión, ocupación o posición social	E	L
38	147	José	Sanmartín y Valldecabres	43	C	Propietario y arrendatario de tierras	si	si
	148	María	Tomás y Sánchiz	43	C		no	no
	149	Onofre	Sanmartín y Tomás	17	S	Jornalero del campo	si	si
	150	José	Sanmartín y Tomás	14	S	Jornalero del campo	si	si
	151	Ramón	Sanmartín y Tomás	11	S	A la escuela	si	si
39	152	Onofre	Sanz y Ferrándiz	37	C	Arrendatario de tierras	si	si
	153	Violanta	Alvenca y Aviñó	36	C		no	no
	154	Miguel	Sanz y Alvenca	11	S		no	no
	155	Gregorio	Sanz y Alvenca	6		A la escuela		
	156	Concepción	Sanz y Alvenca	5		A la costura		
40	157	Francisco	Aliaga y Segarra	66	C	Propietario y arrendatario de tierras	si	si
	158	Josefa	Navarro y Martínez	64	C		si	no
	159	Francisco	Aliaga y Navarro	40	S	Jornalero del campo	si	si
41	160	José	Espinós y Muñoz	48	C	Propietario y arrendatario de tierras	si	si
	161	Manuela	Sancho y Mateu	45	C		si	si
	162	Vicente	Espinós y Sancho	24	S	Jornalero del campo	si	no
	163	Onofre	Espinós y Sancho	10			no	no
	164	José Tomás	Espinós y Sancho	8		A la escuela	si	no
42	165	Gregorio	Sánchiz y Andrés	43	C	Arrendatario de tierras	si	no
	166	Rosa	Cristófol y Timoneda	41	C		no	no
	167	Gregorio	Sánchiz y Cristófol	21	S	Jornalero del campo	si	si
	168	José	Sánchiz y Cristófol	14	S		no	no
	169	Antonio	Sánchiz y Cristófol	11	S		no	no
	170	Inés	Sánchiz y Cristófol	8		A la costura	no	no
	171	Vicente	Sánchiz y Cristófol	5				
	172	Onofre	Sánchiz y Cristófol	1				
	173	Francisco	Cristófol y Alvors	83	V	Jornalero del campo	no	no
43	174	Vicente	Sanmartín y Hernández	40	C	Arrendatario de tierras	no	no
	175	Josefa	Aliaga y Navarro	38	C		no	no
	176	Josefa	Sanmartín y Aliaga	11	S		no	no
	177	Manuel	Sanmartín y Aliaga	7				
	178	Vicenta	Sanmartín y Aliaga	5		A la costura		
	179	Teresa	Sanmartín y Aliaga	3		A la costura		
	180	Getrudis	Sanmartín y Aliaga	1				
44	181	Pascual	Boix y Segarra	30	C	Jornalero del campo	no	no
	182	Vicenta	Coll y Mateu	25	C		no	no
45	183	Bautista	Boix y Segarra	26	C	Jornalero del campo	no	no
	184	Josefa	Estala y Coll	26	C		no	no

EC = Estado Civil (S, soltero/a; C, casado/a; V, viudo/a; P, presbítero) E = Sabe escribir
L = Sabe leer (x, no se ha podido transcribir por ocultarlo el pliegue del cuaderno)

5. El censo de 1860

Cédula	Nº	Nombres	Apellidos	Edad	EC	Profesión, ocupación o posición social	E	L
46	185	Francisco	Tomás y Royo	26	C	Sastre	si	si
	186	Trenidad	Estela y Coll	24	C		no	no
47	187	Vicente	Serrano y Domingo	36	C	Jornalero del campo	no	no
	188	Ventura	Segarra y Grafiá	38	C		no	no
	189	Concepción	Serrano y Segarra	8		A la costura		
	190	Isabel	Segarra y Grafiá	26	S		no	no
48	191	José	Colomer y Carpintero	38	C	Arrendatario y jornalero del campo	no	no
	192	Dolores	Cristófol y Juan	35	C		no	no
	193	José	Colomer y Cristófol	13	S		no	no
	194	Onofre	Colomer y Cristófol	11			no	no
	195	Baltasar	Colomer y Cristófol	8			no	no
	196	Ángela	Colomer y Cristófol	2				
	49	197	Mariano	Segarra y Sanmartín	30	C	Jornalero del campo	no
198		María	Coll y Sanmartín	26	C		no	no
199		Concepción	Segarra y Coll	2				
50	200	Dionicio	Grafiá y Tarazona	33	C	Arrendatario de tierras y jornalero del campo	no	no
	201	Salvadora	Hernández y Albert	33	C		no	no
	202	Dionicio	Grafiá y Hernández	3				
	203	Rosa	Albert y Valero	55	V		no	no
	51	204	Onofre	Llozano y Olmos	26	C	Jornalero del campo	no
205		Mariana	Hernández y Albert	24	C		no	no
206		Salvadora	Llozano y Hernández	0				
52	207	Vicenta	Hueso y Peña	40	V	Propietaria	no	no
	208	Mariano	Liern y Hueso	21	S	Jornalero del campo	no	no
	209	Mariana	Liern y Hueso	22	S		no	no
	210	Salvador	Liern y Hueso	19	S	Tejedor y asistente al culto	si	si
	211	Ramón	Liern y Hueso	16	S		no	no
	212	Filomena	Liern y Hueso	12	S		no	no
	53	213	Rosa	Sanmartín y Cabres	48	V	Propietaria	no
214		Carmela	Vento y Sanmartín	21	C		no	no
215		Vicente Ramón	Andrés y Vento	2				
54	216	José	Forner y Chenís	40	C	Molinero jornalero	no	no
	217	Josefa	Espinós y Sanchis	31	C		no	no
	218	Salvadora	Forner y Espinós	6				
	219	Josefa	Forner y Espinós	0				
55	220	José	Llozano y Olmos	22	S	Jornalero del campo	no	no
	221	Joaquina	Llozano y Olmos	17	S		no	no
	222	Salvador	Llozano y Olmos	13	S		no	no
	223	Manuel	Llozano y Olmos	11	S		no	no

EC = Estado Civil (S, soltero/a; C, casado/a; V, viudo/a; P, presbítero) E = Sabe escribir
L = Sabe leer (x, no se ha podido transcribir por ocultarlo el pliegue del cuaderno)

5. El censo de 1860

Cédula	Nº	Nombres	Apellidos	Edad	EC	Profesión, ocupación o posición social	E	L
56	224	Bautista	Gimeno y Cabres	64	C	Arrendatario de tierras	no	no
	225	Rosa	Martí	79	C		no	no
57	226	José	Gimeno y Cabres	57	C	Jornalero del campo	no	no
	227	María Rosa	Ponce y Andrés	57	C		no	no
	228	José	Gimeno y Cabres	23	S	Jornalero del campo	no	no
	229	Onofre	Gimeno y Cabres	14	S	Jornalero del campo	no	no
58	230	Manuel	Casanova y Coll	58	C	Arrendatario de tierras	no	no
	231	María	Llozano y Aliena	57	C		no	no
	232	María	Casanova y Llozano	30	S			
	233	Teresa	Casanova y Llozano	26	S		no	no
	234	Dolores	Casanova y Llozano	17	S		no	no
59	235	Vicente	Pérez y Peydró	25	S	Jornalero de ladrillos	no	no
60	236	Mariano	Sanchis y Sancho	60	C	Jornalero del campo	no	no
	237	Lucía	Espinós y Muñoz	55	C		si	si
	238	José	Sanchis y Espinós	23	S	Jornalero del campo	no	no
	239	Pedro	Sanchis y Espinós	20	S	Jornalero del campo	no	no
	240	Salvador	Sanchis y Espinós	17	S	Hornero jornalero	no	no
61	241	Mariano	Olmos y Segarra	29	C	Jornalero del campo	no	no
	242	María	Hernández y Albert	27	C		no	no
	243	Concepción	Olmos y Hernández	7				
	244	Fernando	Olmos y Hernández	2				
62	245	María	Muñoz y Ríos	40	V		no	no
	246	Dolores	Coll y Muñoz	15	S		no	no
	247	Ramón	Coll y Muñoz	18	S	Molinero jornalero	no	no
	248	Josefa	Coll y Muñoz	10			no	no
	249	Salvador	Coll y Muñoz	7		A la escuela	no	no
	250	Fermina	Ríos y Vidal	79	V		no	no
63	251	Rosa	Molins y Ríos	60	V		no	no
	252	Josefa	Fita y Molins	26	S		no	no
	253	Miguel	Fita y Molins	28	S	Jornalero del campo	no	no
	254	Rosa	Fita y Molins	23	S		no	no
	255	Francisca	Fita y Molins	17	S		no	no
	256	Salvador	Fita y Molins	16	S		no	no
	64	257	Getrudis	Forriol y Casanova	70	V		no
258		Pascual	Belloc y Forriol	34	S	Jornalero del campo	no	no
259		Onofre	Belloc y Forriol	32	S	Jornalero del campo	no	no
260		Manuela	Belloc y Forriol	35	S		no	no
65	261	José	Belloc y Forriol	50	V	Jornalero del campo	no	no
	262	Rosa	Belloc y Fita	19	S		no	no
	263	José	Belloc y Fita	18	S	Jornalero del campo	no	no
	264	Ramón	Belloc y Fita	12	S		no	no

EC = Estado Civil (S, soltero/a; C, casado/a; V, viudo/a; P, presbítero) E = Sabe escribir
L = Sabe leer (x, no se ha podido transcribir por ocultarlo el pliegue del cuaderno)

5. El censo de 1860

Cédula	Nº	Nombres	Apellidos	Edad	EC	Profesión, ocupación o posición social	E	L
66	265	Onofre	Aguilar y Ferrando	44	C	Arrendatario de tierras	no	si
	266	Onofra	Forriol y Fita	35	C		no	no
	267	Onofre	Aguilar y Forriol	1				
	268	Bautista	Ferrando y Montagud	70	V		no	no
	269	Mariano	Aguilar y Ferrando	34	S	Jornalero del campo	no	no
	270	Luz	Garcerá y Aguilar	9	S		no	no
	271	Dolores	Garcerá y Aguilar	7			no	no
67	272	Onofre	Juan y García	64	C	Jornalero del campo	no	no
	273	Josefa	Torrent	64	C		no	no
	274	Salvador	Juan y Torrent	30	S		no	no
68	275	Onofre	Juan y Torrent	34	C	Jornalero del campo	no	no
	276	Vicenta	Igualada y Sancho	50	C		no	no
	277	Onofre	Juan e Igualada	8			no	no
69	278	Mariano	Segarra y Grafiá	38	C	Arrendatario de tierras y jornalero del campo	no	no
	279	Teresa	Sanmartín y Espinós	34	C		no	no
	280	Josefa	Segarra y Garcerá	10			no	no
	281	Mariano	Segarra y Sanmartín	1				
70	282	José	Grafiá y Alonzo	26	C	Jornalero del campo	no	si
	283	María	Ballester y Coll	26	C		no	no
71	284	José	Vento y Timoneda	57	C	Jornalero del campo	no	no
	285	Salvadora	Juan y García	57	C		no	no
	286	José	Espósito	16	S	Jornalero del campo	no	no
72	287	Bautista	Juan y Fita	61	C	Jornalero del campo	no	no
	288	Luisa	Olmos y Llas	54	C		no	no
	289	Serafina	Juan y Fita	25	S		no	no
	290	Catalina	Juan y Olmos	20	S	Cigarrera	no	no
	291	Miguel	Juan y Olmos	8			no	no
73	292	Bautista	Juan y Fita	27	C	Jornalero del campo	no	no
	293	María	Sancho y Gimeno	27	C		no	no
	294	María	Juan y Sancho	3				
74	295	María	Fita y Civera	45	V		no	no
	296	Filomena	Belloc y Fita	18	S	Cigarrera	no	no
	297	Onofre	Belloc y Fita	15	S		no	no
	298	Bárbara	Belloc y Fita	3				
75	299	Luís	Sanmartín y Hernández	39	C	Propietario y arrendatario de tierras	no	no
	300	Josefa	Fita y Andrés	39	C		no	no
	301	Luís	Sanmartín y Fita	13	S		no	no
	302	Pascual	Sanmartín y Fita	11			no	no
	303	Teresa	Sanmartín y Fita	4			no	no

EC = Estado Civil (S, soltero/a; C, casado/a; V, viudo/a; P, presbítero) E = Sabe escribir
L = Sabe leer (x, no se ha podido transcribir por ocultarlo el pliegue del cuaderno)

5. El censo de 1860

Cédula	Nº	Nombres	Apellidos	Edad	EC	Profesión, ocupación o posición social	E	L
	304	Salvador	Sanmartín y Fita	2				
76	305	Silvestre	Sanmartín y Piles	45	C	Jornalero del campo	no	no
	306	Josefa	Rodrigo y Monzó	40	C		no	no
	307	José	Sanmartín y Rodrigo	17	S		no	si
	308	Josefa	Sanmartín y Rodrigo	11	S		no	no
	309	Luís	Sanmartín y Rodrigo	13	S		no	no
	310	Juan	Sanmartín y Rodrigo	7		A la escuela	no	no
	311	Dolores	Sanmartín y Rodrigo	4				
77	312	Miguel	Sancho y Gimeno	27	S	Jornalero del campo	no	no
	313	Rosa	Sancho y Gimeno	29	S		no	no
	314	Onofre	Sancho y Gimeno	23	S	Jornalero del campo	no	no
	315	Mariano	Sancho y Gimeno	20	S	Jornalero del campo	no	no
78	316	Manuel	Pérez y Torrent	67	C	Jornalero del campo	no	no
	317	Florencia	Comes y García	73	C		no	no
79	318	Ramón	Bernal y Lluna	58	C	Jornalero del campo	no	no
	319	Pascuala	García y Martínez	59	C		no	no
	320	Josefa	Bernal y García	21	S		no	no
	321	Miguel	Bernal y García	18	S	Jornalero del campo	no	no
80	322	José	Labrandero y Comas	29	C	Jornalero del campo	no	no
	323	Pascuala	Bernal y García	26	C		no	no
	324	José	Labrandero y Bernal	7		A la escuela	no	no
81	325	Manuel	Boira	62	V	Jornalero del campo	no	no
	326	Dolores	Boira y Hernández	19	S		no	no
82	327	Miguel	Forner y Hernández	42	C	Jornalero del campo	no	no
	328	Teresa	Coll y Monzó	44	C		no	no
	329	Miguel	Forner y Coll	19	S	Jornalero hornero	no	no
	330	Francisca	Forner y Hernández	17	S		no	no
	331	Carmela	Forner y Hernández	13	S		no	no
	332	Antonio	Forner y Hernández	7			no	no
83	333	Ramón	Cristófol y Calatrava	61	C	Sereno	si	si
	334	Josefa	Cosme y Salvador	68	C		no	no
84	335	Vicente	Forner y Chenís	34	C	Peón caminero	no	no
	336	Josefa	Cristófol y Cosme	28	C		no	no
	337	Miguel	Forner y Cristófol	5		A la escuela		
	338	María	Forner y Cristófol	0				
85	339	José	Coll y Ríos	50	S	Jornalero del campo	no	no
86	340	Francisco	Monzó y Sancho	34	C	Jornalero del campo	no	no
	341	Rosa	Coll y Guillot	29	C		no	no
	342	Vicenta	Monzó y Coll	4				
87	343	Francisco	Martínez	58	C	Jornalero del campo	no	no
	344	Antonia	Fita y Civera	46	C		no	no

EC = Estado Civil (S, soltero/a; C, casado/a; V, viudo/a; P, presbítero) E = Sabe escribir
L = Sabe leer (x, no se ha podido transcribir por ocultarlo el pliego del cuaderno)

5. El censo de 1860

Cédula	Nº	Nombres	Apellidos	Edad	EC	Profesión, ocupación o posición social	E	L
	345	Josefa	Martínez y Gimeno	22	S	Cigarrera	no	no
	346	José	Cavellar y Fita	9	S		no	no
88	347	Vicente	Aguilar y Torres	34	C	Jornalero del campo	no	no
	348	Rosa	Mas y Tárrega	34	C		no	no
	349	Salvador	Aguilar y Mas	5			no	no
89	350	Miguel	Espinós y Sánchiz	43	C	Propietario y arrendatario de tierras	si	si
	351	Elena	Andrés y Sanmartín	43	C		no	no
	352	Salvadora	Espinós y Andrés	14	S	A la costura	no	no
	353	Vicenta	Espinós y Andrés	12	S	A la costura	no	no
	354	Miguel	Espinós y Andrés	7		A la escuela	no	no
90	355	Antonia	Sanchis y Sancho	60	V	Propietaria	no	no
91	356	Rosa	Valdecabres y Consergues	50	V	Propietaria	no	no
	357	Joaquín	Liern y Valdecabres	17	S	Jornalero del campo	si	si
	358	María	Mas y García	60	C	Sirvienta	no	no
92	359	Vicente	Sanmartín y Valdecabres	64	C	Propietario y arrendatario de tierras	no	si
	360	Teresa	Amigó y Esteve	50	C		no	no
	361	Teresa	Amigó y Amigó	19	S		no	no
	362	José	Sanmartín y Hernández	25	S	Jornalero del campo	no	no
	363	Vicente	Lis y Pérez	17	S	Sirvienta	no	no
93	364	Vicente	Bondía y Comes	52	C	Jornalero del campo	no	no
	365	Teresa	Casanova y Sanmartín	53	C		no	no
	366	Teresa	Bondía y Casanova	25	S		no	no
	367	Vicente	Bondía y Casanova	16	S	Jornalero del campo	no	no
	368	Cayetano	Bondía y Casanova	14	S		no	no
	369	Juan	Bondía y Casanova	7			no	no
	370	Josefa	Estala y Comes	70	V		no	no
94	371	Ramón	Pallardó y Balbastre	26	C	Molinero	si	si
	372	Vicenta	Llongo y Puchades	25	C		no	si
	373	Vicenta	Soria y Martí	15	S	Sirvienta	no	no
95	374	Onofre	Fita y Gosalvo	69	C	Propietario y arrendatario de tierras	no	no
	375	Josefa	Lerma y Ortí	61	C		no	no
	376	Pascual	Fita y Lerma	27	S	Jornalero del campo	no	no
	377	Vicente	Fita y Lerma	21	S	Jornalero del campo	no	no
	378	Ramón	Fita y Lerma	18	S	Jornalero del campo	no	no
	379	José	Fita y Lerma	16	S	Jornalero del campo	no	no
	380	Josefa	Fita y Lerma	20	S		no	no
96	381	Agustín	Gimeno y Espinós	47	C	Propietario y arrendatario de tierras	no	no

EC = Estado Civil (S, soltero/a; C, casado/a; V, viudo/a; P, presbítero) E = Sabe escribir
L = Sabe leer (x, no se ha podido transcribir por ocultarlo el pliegue del cuaderno)

5. El censo de 1860

Cédula	Nº	Nombres	Apellidos	Edad	EC	Profesión, ocupación o posición social	E	L
	382	Asencia	Andrés y Sanmartín	49	C		no	no
	383	Rosa	Gimeno y Andrés	27	S		no	no
	384	Manuela	Gimeno y Andrés	23	S		no	no
	385	Elena	Gimeno y Andrés	20	S		no	no
	386	Teresa	Gimeno y Andrés	15	S		no	no
	387	María	Gimeno y Andrés	10	S	A la costura	no	no
	388	Agustín	Gimeno y Andrés	7	S	A la escuela	no	no
	389	Roque	Andrés y Bort	25	S	Sirviente	no	no
97	390	José	Monzó y Muñoz	50	C	Propietario y arrendatario de tierras	no	no
	391	Josefa	Monzó y Bondía	46	C		no	no
	392	Jayme	Monzó y Monzó	21	S	Jornalero del campo	no	no
	393	Josefa	Monzó y Monzó	18	S		no	no
	394	Dolores	Monzó y Monzó	15	S		no	no
	395	José	Monzó y Monzó	14	S		no	no
	396	Miguel	Monzó y Monzó	5	S	A la escuela	no	no
	397	José	Monzó y Fita	70	V	Impedido	no	no
98	398	José	Calatrava y Rubio	41	C	Propietario	no	no
	399	Josefa	Rodrigo y Fita	40	C		no	no
	400	José	Calatrava y Rodrigo	14	S	Jornalero del campo	si	si
	401	Josefa	Calatrava y Rodrigo	11	S	A la costura	no	no
	402	Juan	Calatrava y Rodrigo	6		A la escuela	no	no
	403	María	Fita y Gozalvo	70	V		no	no
	404	Rosa	Ríos y García	19	S		no	no
99	405	Alejos	Alonzo y Fita	41	C	Jornalero del campo	no	no
	406	Teresa	Llozano y Company	41	C		no	no
	407	Luisa	Espósita	15	S		no	no
	408	Dolores	Alonzo y Llozano	12	S		no	no
	409	Onofre	Alonzo y Llozano	6		A la escuela	no	no
	410	Alejos	Alonzo y Llozano	3			no	no
100	411	Salvador	Rodrigo y Fita	48	C	Jornalero del campo y propietario	si	si
	412	Francisca	Campos y Olmos	48	C		no	si
	413	Salvador	Rodrigo y Campos	24	S	Jornalero del campo	si	si
	414	Rosa	Rodrigo y Campos	18	S		no	no
	415	Concepción	Rodrigo y Campos	11	S		no	no
	416	Desamparados	Rodrigo y Campos	6			no	no
101	417	Joaquín	Dasí y Sancho	24	C	Propietario y arrendatario de tierras	no	no
	418	Salvadora	Sanmartín y Fita	23	C		no	no
	419	Joaquín	Dasí y Sancho	14	S	Jornalero del campo	no	no

EC = Estado Civil (S, soltero/a; C, casado/a; V, viudo/a; P, presbítero) E = Sabe escribir
L = Sabe leer (x, no se ha podido transcribir por ocultarlo el pliego del cuaderno)

5. El censo de 1860

Cédula	Nº	Nombres	Apellidos	Edad	EC	Profesión, ocupación o posición social	E	L
102	420	José	Coll y Sanmartín	25	C	Alvañil	si	si
	421	María	Sanmartín y Hernández	24	C		no	no
103	422	Vicente	López y Benedito	67	C	Sastre	si	si
	423	Joaquina	Crespo y Ayala	60	C		no	no
	424	Leonarda	López y Crespo	27	S		no	si
	425	Candelaria	López y Crespo	22	S		si	si
	426	Manuel	López y Crespo	20	S	Sastre	si	si
	427	Salvador	Mora y Sánchiz	20	S	Sastre	si	si
104	428	José	Palés y Aviñó	30	V	Carpintero	si	si
	429	José	Palés y Sala	4		A la escuela		
	430	Josefa	Badía y Tamarit	17	S	Sirvienta	no	no
105	431	José	Martínez y Jorge	34	C	Jornalero del campo	no	no
	432	Margarita	Piles y Tomás	32	C		no	no
	433	Carmela	Martínez y Piles	7			no	no
	434	José	Martínez y Piles	4		A la escuela		
	435	Francisca	Martínez y Piles	2				
	436	Onofre	Piles y Coll	73	V	Jornalero del campo	no	no
	437	Vicenta	Roig y Esteve	72	V		no	no
106	438	Cayetano	Juan y Casas	40	C	Propietario tabernero y mesonero	si	si
	439	Carmela	Botet y Casas	41	C		no	no
	440	Carmela	Juan y Botet	16	S		no	no
	441	Cayetano	Juan y Botet	15	S		si	si
	442	Bautista	Juan y Botet	9		A la escuela	si	si
107	443	Francisco	Campos y Olmos	40	S	Propietario	si	si
108	444	Vicente	Sanmartín y Fita	26	C	Comerciante en especiería y tejero	no	no
	445	Francisca	Rodrigo y Campos	21	C			
	446	Vicente	Sanmartín y Rodrigo	0				
109	447	Vicente	Morante y Molina	32	C	Propietario albéytar y herrador	si	si
	448	Vicenta	Hueso y Fabado	30	C		no	no
	449	María de la Concepción	Morante y Hueso	8	S	A la costura	no	no
	450	Salvador	Morante y Hueso	5		A la escuela	no	no
	451	José	Miralles y Sorribas	20	S	Sirvienta	no	no
	452	Josefa	Fabado y Gimeno	22	S	Sirvienta	no	no
110	453	Ildefonso	Peris y Esteve	35	C	Barbero	si	si
	454	Vicenta	Mateo y Silvestre	35	C		no	no
	455	Salvadora	Peris y Mateo	8		A la costura	no	no
	456	Ildefonso	Peris y Mateo	5		A la escuela		
	457	Eduardo	Peris y Mateo	1				

EC = Estado Civil (S, soltero/a; C, casado/a; V, viudo/a; P, presbítero) E = Sabe escribir
L = Sabe leer (x, no se ha podido transcribir por ocultarlo el pliegue del cuaderno)

5. El censo de 1860

Cédula	Nº	Nombres	Apellidos	Edad	EC	Profesión, ocupación o posición social	E	L
		458 Mariana	Silvestre y Jarques	62	V		no	no
111	459	Vicenta	Puig y Andrés	49	V	Pobre de solemnidad	no	no
		460 Francisco	Monzó y Puig	19	S	Peón de alvañil	no	no
		461 Rafael	Monzó y Puig	24	C	Oficial de alvañil	si	si
		462 Peregrina	Calvo y Úbeda	19	C		no	no
		463 Adelayda	Monzó y Calvo	0				
112	464	José	Payás y Cercós	44	C	Sirviente	si	si
		465 Catalina	Puig y Andrés	40	C		no	no
		466 José	Payás y Puig	11	S	A la escuela	si	si
		467 Carmelo	Payás y Puig	5	S		no	no
		468 Francisco	Payás y Puig	3				
113	469	Manuel	Guzmán y Royo	49	V	Jornalero del campo	si	no
		470 Fernando	Guzmán y Puig	17	S	Jornalero del campo	no	si
		471 Rosa	Guzmán y Puig	15	S		no	no
114	472	José	Sanmartín y Casanova	37	C	Arrendatario y jornalero del campo	no	no
		473 Rosa	Sanmartín y Hernandis	36	C		no	no
		474 José	Sanmartín y Sanmartín	6	S		no	no
		475 Dolores	Sanmartín y Sanmartín	4				
		476 Rosa	Sanmartín y Sanmartín	1				
115	477	Onofre	Casanova y Piles	54	V	Pobre de solemnidad	no	no
		478 Rosa	Sanmartín y Casanova	16	S	Empleada en el arte de la seda	no	no
116	479	Dolores	Monzó y Hernandis	28	S	Empleada en el arte de la seda	no	no
		480 Salvadora	Monzó y Hernandis	25	S	Empleada en el arte de la seda	no	no
		481 Rosa	Monzó y Hernandis	17	S	Empleada en el arte de la seda	no	no
117	482	Francisco	Coll y Valero	60	C	Arrendatario y jornalero del campo	no	no
		483 Vicenta	Molins y Ríos	56	C		no	no
		484 Vicenta	Coll y Molins	34	S		no	no
		485 Francisco	Coll y Molins	31	S		no	no
118	486	Vicente	Puch y Andrés	49	C	Tejedor de lienzo	si	si
		487 Rita	Bernat y Molins	44	C		no	no
		488 Vicente	Puig y Bernat	18	S	Peón de alvañil	si	si
		489 Isabel	Puig y Bernat	19	S	Hilandera de fábrica de seda	no	no
		490 Carmelo	Puig y Bernat	11	S		no	no
		491 Santiago	Puig y Bernat	8	S	A la escuela	no	no
		492 Enrique	Puig y Bernat	4	S	A la escuela		
		493 Dolores	Puig y Bernat	2				
119	494	Francisca	Labrandero y Mateu	40	V	Pobre de solemnidad	no	no
		495 José	Puchades y Labrandero	19	S	Jornalero de ladrillos	no	no
		496 Francisco	Puchades y Labrandero	15	S	Jornalero de ladrillos	no	no

EC = Estado Civil (S, soltero/a; C, casado/a; V, viudo/a; P, presbítero) E = Sabe escribir
L = Sabe leer (x, no se ha podido transcribir por ocultarlo el pliegue del cuaderno)

5. El censo de 1860

Cédula	Nº	Nombres	Apellidos	Edad	EC	Profesión, ocupación o posición social	E	L
	497	Teresa	Puchades y Labrandero	10	S			
120	498	María	Mateu y Gimeno	65	V	Propietaria	no	no
	499	Pascual	Labrandero y Mateu	40	S	Jornalero del campo	no	no
	500	Luís	Labrandero y Mateu	30	S	Peón de alvañil	no	no
	501	José	Labrandero y Feo	9		A la escuela	si	si
121	502	Diego	Labrandero y Mateu	29	C	Oficial de alvañil	no	no
	503	Francisca	Cristófol y Monzó	29	C		no	no
	504	Pascual	Vento y Puchades	1				
122	505	Ángel	Estellés y Payás	42	C	Jornalero del campo	no	no
	506	Carmela	Bosch y Gramontell	43	C		no	no
	507	Ramón	Estellés y Bosch	17	S	Peón de alvañil	no	no
	508	Salvador	Estellés y Bosch	14	S	Jornalero del campo	no	no
	509	Vicente	Estellés y Bosch	12	S	A la escuela	si	si
	510	Ángel	Estellés y Bosch	10	S		no	no
	511	Antonio	Estellés y Bosch	8	S		no	no
	512	Francisco	Estellés y Bosch	6	S		no	no
	513	Carmela	Estellés y Bosch	3				
123	514	Onofre	Navarro y Monzó	38	C	Arrendatario de tierras	no	no
	515	Onofra	Sanmartín y Hernandis	36	C		no	no
	516	Ramón	Navarro y Sanmartín	9	S		no	no
	517	Filomena	Navarro y Sanmartín	4	S			
	518	Consuelo	Navarro y Sanmartín	2				
	519	Concepción	Navarro y Sanmartín	0				
	520	Mariano	Navarro y Llozano	68	V		no	no
124	521	Mariano	Aliaga y Segarra	59	C	Propietario y arrendatario de tierras	si	si
	522	Ángela	Rodrigo y Vila	55	C		no	no
	523	Mariano	Aliaga y Rodrigo	35	S	Jornalero del campo	si	si
	524	José	Aliaga y Rodrigo	33	S	Jornalero del campo	si	si
	525	Vicente	Aliaga y Rodrigo	23	S	Jornalero del campo	si	si
	526	Salvador	Aliaga y Rodrigo	21	S	Pintor de azulejos	si	si
	527	Trenidad	Aliaga y Rodrigo	16	S	A la costura	no	no
	528	Emilia	Aliaga y Rodrigo	13	S	A la costura	no	no
	529	Rafael	Aliaga y Rodrigo	10	S	A la escuela	si	si
125	530	Luís	Ribera y Almenara	56	V	Secretario de Ayuntamiento	si	si
	531	Desamparados	Ribera y Aliaga	27	S		no	si
	532	Teresa	Artiga y Soriano	59	S		no	no
	533	Luís	Ribera y Artiga	25	C	Industrial	si	si
	534	Francisca	Marco y Palés	22	C		no	si
	535	Cayetano	Garcerá y Juan	32	S	Arrendatario de tierras	si	si

EC = Estado Civil (S, soltero/a; C, casado/a; V, viudo/a; P, presbítero) E = Sabe escribir
L = Sabe leer (x, no se ha podido transcribir por ocultarlo el pliegue del cuaderno)

5. El censo de 1860

Cédula	Nº	Nombres	Apellidos	Edad	EC	Profesión, ocupación o posición social	E	L
126	536	Onofre	Sanz y Monzó	40	C	Jornalero del campo y arrendatario de tierras	no	no
	537	Josefa	Fita y Civera	38	C		no	no
127	538	Teresa	Sanz y Monzó	54	S	Pobre de solemnidad	no	no
128	539	Rosa	Liern y Muñoz	40	V	Arrendataria de tierras	no	no
	540	Mariano	Navarro y Liern	21	S	Jornalero del campo	no	no
	541	Josefa	Navarro y Liern	22	S		no	no
	542	Onofre	Navarro y Liern	10	S		no	no
	543	Manuel	Navarro y Liern	18	S	Jornalero del campo	no	no
	544	Vicente	Navarro y Liern	7	S		no	no
	545	Salvadora	Navarro y Liern	5	S			
	546	Mariana	Navarro y Liern	2				
129	547	Josefa	Gea y Ribera	64	V	Propietaria y arrendataria de tierras	no	no
	548	Francisco	Mirapeix y Gea	21	S	Jornalero del campo	no	no
	549	Rosa	Anchel y Cubells	23	S	Sirvienta	no	no
130	550	Miguel	Encadenat y Pérez	47	C	Zapatero	si	si
	551	Francisca	López y Crespo	33	C		no	no
	552	Francisca	Encadenat y López	1				
	553	Domingo	Espósito	10	S		no	no
131	554	Salvador	Andrés y Millán	26	C	Factor de fábrica de azulejos	si	si
	555	María	Leonarda y Asunción	27	C		si	si
	556	María	Soler y Tormo	64	C		no	no
132	557	José	Soler y Pons	68	V	Arrendatario de tierras	no	no
	558	Onofre	Soler y Cristófol	31	C	Propietario	no	no
	559	Francisca	Senón y Llustre	30	C		no	no
	560	Francisca	Soler y Senón	7	S		no	no
	561	Onofre	Soler y Senón	5	S	A la escuela	no	no
	562	José	Soler y Senón	1				
	563	Margarita	Soler	0				
133	564	José	Forner y Hernández	60	C	Jornalero del campo	no	no
	565	Escolástica	Chenís y Bernal	60	C		no	no
	566	Francisco	Forner y Chenís	18	S	Jornalero del campo	no	no
134	567	José	Royo y Serneguet	33	C	Jornalero del campo	no	no
	568	Josefa	Forner y Chenís	34	C		no	no
	569	Josefa	Royo y Forner	10	S		no	no
	570	José	Royo y Forner	6	S		no	no
	571	Onofre	Royo y Forner	1				
135	572	Vicente	Sancho y Prosper	44	C	Pastor	no	no
	573	Josefa	Mateu y Forner	42	C		no	no
	574	José	Sancho y Mateu	23	S	Pastor	si	si

EC = Estado Civil (S, soltero/a; C, casado/a; V, viudo/a; P, presbítero) E = Sabe escribir
L = Sabe leer (x, no se ha podido transcribir por ocultarlo el pliegue del cuaderno)

5. El censo de 1860

Cédula	Nº	nombres	Apellidos	Edad	EC	Profesión, ocupación o posición social	E	L
	575	Vicenta	Sancho y Mateu	20	S	Hilandera de seda	no	no
	576	Josefa	Sancho y Mateu	17	S	Hilandera de seda	no	no
	577	Bautista	Sancho y Mateu	11	S	Pastor	no	no
	578	Teresa	Sancho y Mateu	8	S	A la costura	no	no
136	579	Lorenzo	Hueso y Peña	38	C	Arrendatario de tierras	si	si
	580	Bárbara	Sanz y Ferrandis	34	C		no	no
	581	Lorenzo	Hueso y Sanz	9	S	A la escuela	no	no
	582	Manuela	Hueso y Sanz	7	S	A la costura	no	no
	583	Bárbara	Hueso y Sanz	0				
	584	Concepción	Espinosa y Arenes	2				
137	585	Don Pedro	Lloret y Sellés	38	S	Eclesiástico	si	si
	586	Josefa	Beneyto y Chiner	28	S	Sirvienta	no	no
	587	Dolores	Chiner y Grau	50	V	Sirvienta	no	no
138	588	Bautista	Montesa y Paredes	64	C	Propietario	no	no
	589	Magdalena	Mateu y Gimeno	65	C		no	no
	590	Cayetano	Montesa y Mateu	24	C	Jornalero del campo	si	si
	591	Ramona	Gil y Montesa	23	C		no	no
	592	Magdalena	Montesa y Gil	0				
139	593	Bautista	Montesa y Mateu	28	C	Jornalero del campo	si	si
	594	Ramona	Montesa y Compañ	28	C		no	no
	595	Cayetano	Montesa y Montesa	8	S	A la escuela	no	no
	596	María	Montesa y Montesa	2	S			
140	597	Juan	Bondía y Comes	46	C	Jornalero del campo	no	no
	598	Rosa	Coll y Montesa	48	C		no	no
	599	José	Bondía y Coll	20	S	Jornalero del campo	no	no
141	600	Onofre	Coll y Montesa	32	S	Arrendatario y jornalero del campo	no	no
142	601	Manuel	Coll y Montesa	46	C	Arrendatario de tierras	no	no
	602	Rafaela	Monzó y García	36	C		no	no
	603	Vicente	Coll y Monzó	16	S	Jornalero del campo	no	no
	604	Carmela	Coll y Monzó	11	S	A la costura	no	no
	605	Trenidad	Coll y Monzó	7	S	A la costura	no	no
143	606	Carmelo	Monserrat y Tejedor	40	V	Sargento 2º de la Guardia Civil	si	si
144	607	Cristóval	García y Carmona	21	S	Guardia civil	si	si
145	608	José	Navarro y García	21	S	Guardia civil	si	si
146	609	Benito	Saulas Tena	40	S	Guardia civil	si	si
147	610	Domingo	Castañ y Quiñones	33	C	Guardia civil	si	si
	611	Rosa	Sala Barrachina	25	C		no	no
	612	Mariano	Castañ y Sala	2				
	613	Ramona	Castañ y Sala	0				
148	614	Diego	García y Gil	35	C	Guardia civil	si	si

EC = Estado Civil (S, soltero/a; C, casado/a; V, viudo/a; P, presbítero) E = Sabe escribir
L = Sabe leer (x, no se ha podido transcribir por ocultarlo el pliegue del cuaderno)

5. El censo de 1860

Cédula	Nº	nombres	Apellidos	Edad	EC	Profesión, ocupación o posición social	E	L
	615	Teresa	Pardo y Clavijo	27	C		si	si
149	616	Miguel	Bellés y Sales	36	C	Guardia civil	si	si
	617	Teresa	Auir y Emperador	36	C		no	no
150	618	Francisco	Segrelles y Mas	30	C	Guardia civil	si	si
	619	Josefa	Casanova y Vidal	24	C		no	no
	620	Manuel	Espósito	5				
	621	Francisco	Segrelles y Casanova	2				
	622	Vicente	Segrelles Lloret	70	V	Arriero	no	no
	623	José	Segrelles y Mas	24	C	Cantero	si	si
151	624	Vicente	Roca y Dasí	56	V	Arrendatario de tierras	no	no
	625	Vicente	Roca y Martínez	40	S		no	no
	626	Joaquín	Roca y Martínez	24	S	Jornalero del campo	no	no
	627	María	Roca y Martínez	36	S		no	no
152	628	Bernardo	Juan y Forner	54	C	Arrendatario de tierras	no	no
	629	Dorotea	Rubio y Micó	46	C		no	no
	630	Salvador	Juan y Rubio	19	S	Jornalero del campo	no	no
	631	Rafaela	Juan y Rubio	15	S		no	no
	632	Rosa	Juan y Rubio	11	S	A la costura	no	no
	633	Gregorio	Juan y Rubio	7			no	no
153	634	José	Bonet y nogués	57	V	Sirviente	no	no
	635	Ángela	Tamarit y Ballester	50	V	Sirvienta	no	no
	636	Vicente	Muñoz y Soriano	32	S	Sirviente	no	no
	637	José	Guinot y Sentelles	21	S	Sirviente	no	no
154	638	José	Perpiñán y Gómez	48	C	Jornalero del campo	no	no
	639	Josefa	Cervera y Cuarte	37	C		no	no
	640	Tomás	Ventera y Buenaventura	18	S		no	no
155	641	José	Porta y Mínguez	45	C	Tejero	no	no
	642	Vicenta	Valdecabres y Lluna	35	C		no	no
156	643	José	Porta y Rodríguez	27	C	Tejero	no	no
	644	Agustina	Vinerola	27	C		no	no
157	645	Mariano	Valdecabres y Lluna	26	C	Tejero	si	si
	646	Josefa	Vento y Carsí	21	C		no	no
158	647	José	Muñoz y Valdecabres	45	C	Arrendatario de tierras	no	no
	648	Rosa	Albert y Monzó	45	C		no	no
	649	Teresa	Muñoz y Albert	17	S		no	no
	650	Josefa	Muñoz y Albert	16	S		no	no
	651	Onofre	Muñoz y Albert	14	S	Jornalero del campo	no	no
	652	Manuel	Muñoz y Albert	10	S		no	no
	653	Francisco	Muñoz y Albert	8			no	no
	654	Trenidad	Vento y Juan	24	C		no	no
	655	Dolores	Muñoz y Vento	1			no	no

EC = Estado Civil (S, soltero/a; C, casado/a; V, viudo/a; P, presbítero) E = Sabe escribir
L = Sabe leer (x, no se ha podido transcribir por ocultarlo el pliegue del cuaderno)

5. El censo de 1860

Cédula	Nº	nombres	Apellidos	Edad	EC	Profesión, ocupación o posición social	E	L
159	656	Francisca	Muñoz y Griñó	64	V	Arrendataria de tierras	no	no
	657	Miguel	Monzó y Muñoz	38	S	Jornalero del campo	si	si
	658	Antonio	Monzó y Muñoz	29	S	Jornalero del campo	no	no
	659	Francisco	Monzó y Muñoz	30	S	Ciego	no	no
	660	Dolores	Coll y Monzó	18	S		no	no
160	661	Onofra	Vela y Muñoz	28	S	Hermitaña	no	no
	662	María	Vela y Muñoz	24	S		no	no
	663	Vicenta	Espósita	11	S		no	no
161	664	Francisco	Rodrigo y Espinós	35	C	Propietario y arrendatario de tierras	no	no
	665	Josefa	Sanz y Ferrándiz	30	C		no	no
	666	Josefa	Rodrigo y Sanz	8	S	A la costura	no	no
	667	Francisco	Rodrigo y Sanz	5		A la escuela		
	668	Francisca	Rodrigo y Sanz	4				
	669	José	Rodrigo y Sanz	1				
162	670	Ramona	Requení y Peris	41	C	Cortanta	no	no
	671	José	Alandí y Requení	18	S	Cortante	si	si
	672	Agustina	Alandí y Requení	16	S	A la costura	no	no
	673	Ramona	Alandí y Requení	12	S	A la costura	no	no
	674	Josefa	Alandí y Requení	10	S		no	no
	675	Mariana	Alandí y Requení	8	S	A la costura	no	no
	676	Ramón	Alandí y Requení	7		A la escuela	no	no
	677	Vicente	Vellí	2				
163	678	Manuel	Ferrando y Doménech	30	C	Jornalero de taller de ladrillos	no	no
	679	Rosa	Labrandero y Mateu	35	C		no	no
	680	José	Ferrando y Labrandero	4				
	681	Salvador	Ferrando y Labrandero	1				
164	682	Cayetano	Juan y Catalá	29	C	Arrendatario de tierras	si	si
	683	Josefa	Llorens y Pons	26	C		no	no
	684	Vicente	Juan y Llorens	4	S	A la escuela	no	no
	685	Rosa	Juan y Llorens	3				
	686	Josefa	Juan y Llorens	0				
	687	Narciso	Juan y Catalá	21	S	Jornalero del campo	si	si
	688	Francisco	Juan y Catalá	17	S	Jornalero del campo	no	no
	689	Concepción	Juan y Catalá	15	S		no	no
	690	Josefa	Juan y Catalá	9			no	no
165	691	Rosa	Segarra y Calatrava	60	V	Propietaria	no	no
	692	Mariano	Griñó y Segarra	24	S	Peón de alvañil	no	no
	693	Matilde	Griñó y Segarra	26	S		no	no

EC = Estado Civil (S, soltero/a; C, casado/a; V, viudo/a; P, presbítero) E = Sabe escribir
L = Sabe leer (x, no se ha podido transcribir por ocultarlo el pliego del cuaderno)

5. El censo de 1860

Cédula	Nº	nombres	Apellidos	Edad	EC	Profesión, ocupación o posición social	E	L
166	694	Vicenta	Palés y Fora	55	V		no	no
	695	José	Rius y Palés	23	C	Hornero	si	si
	696	Josefa		22	C		no	no
	697	Josefa	Rius	0				
	698	Vicenta	Rius y Palés	26	S		no	no
	699	Vicente		11		Sirviente	no	no
167	700	Gregorio	Sanz y Monzó	52	C	Propietario arrendatario de tierras tabernero y estanquero	si	si
	701	Josefa	Espinós y Casanova	50	C		no	no
	702	Gregorio	Sanz y Espinós	25	S	Jornalero del campo	si	si
	703	José	Sanz y Espinós	20	S	Estudiante	si	si
	704	Josefa	Sanz y Espinós	17	S		no	no
	705	Dolores	Sanz y Espinós	15	S		no	no
	706	Juana	Castellano y Piqueres	17		Sirvienta	no	no
168	707	Bartolomé	Gavaldó y Safó	50	C	Arrendatario de tierras y herrero	no	no
	708	Elena	Espinós y Sanchis	39	C		no	no
	709	Miguel	Gavaldó y Espinós	19	S	Jornalero de herrero	si	si
	710	Manuel	Gavaldó y Espinós	12	S		si	si
	711	Marcelino	Gavaldó y Espinós	1				
	712	Antonio	Gavaldó y Espinós	24	S		no	no
169	713	Mariano	Sancho y Bellber	53	V	Propietario y chocolatero	si	si
	714	Francisco	Sancho y Morante	19	S	Chocolatero	si	si
	715	Carmelo	Sancho y Morante	17	S	Chocolatero	si	si
	716	Juan	Sancho y Morante	15	S		si	si
	717	Ramón	Sancho y Morante	13	S		si	si
	718	Matilde	Sancho y Morante	9	S	A la costura	no	no
	719	Desamparados	Sancho y Morante	7		A la costura	no	no
	720	María Rosa	Parreño y Durá	19	S	Sirvienta	no	si
	721	Salvadora	Muñoz y Morante	25	S		no	si
	722	Ramona	Muñoz y Morante	20	S		no	si
170	723	Onofre	Vento y Sancho	29	C	Propietario y arrendatario de tierras	no	no
	724	Rosa	Sanmartín y Folgado	27	C		no	no
171	725	Manuel	Gimeno y Forner	23	S	Propietario y arrendatario de tierras	no	no
	726	Salvadora	Gimeno y Forner	20	S		no	no
	727	Josefa	Gimeno y Forner	18	S		no	no
	728	Onofre	Alcácer y Guasp	19	S	Jornalero del campo	no	no
172	729	Ramón	Devís y Gimeno	39	C	Cortante	no	no
	730	Antonia	Aguilar y Pinazo	38	C		no	no

EC = Estado Civil (S, soltero/a; C, casado/a; V, viudo/a; P, presbítero) E = Sabe escribir
L = Sabe leer (x, no se ha podido transcribir por ocultarlo el pliegue del cuaderno)

5. El censo de 1860

Cédula	Nº	nombres	Apellidos	Edad	EC	Profesión, ocupación o posición social	E	L
	731	Antonia	Devís y Aguilar	15	S	A la costura	no	no
	732	Micaela	Devís y Aguilar	13	S		no	no
	733	Francisca	Devís y Aguilar	0	S		no	no
	734	José	Hernándiz	2				
173	735	Vicente	Ríos y Jaravo	47	C	Arrendatario de tierras	no	no
	736	Josefa	Valdecabres y Consergues	48	C		no	no
	737	Josefa	Ríos y Valdecabres	18	S	Empleada en la fábrica de seda	no	no
	738	Lorenzo	Ríos y Valdecabres	17	S	Jornalero del campo	no	no
	739	Rosa	Ríos y Valdecabres	15	S		no	no
	740	Onofre	Ríos y Valdecabres	6	S		no	no
174	741	María	Igualada y Comes	74	V	Propietaria	no	no
	742	José	Grafiá e Igualada	43	S	Jornalero del campo	no	no
	743	Mariano	Grafiá e Igualada	40	S	Jornalero del campo	no	no
	744	María	Grafiá e Igualada	36	S		no	no
175	745	José	Rius y Carsí	33	C	Hornero	si	si
	746	Josefa	Grafiá y Puchades	29	C		no	no
	747	José	Rius y Grafiá	9	S		no	no
	748	Antonio	Rius y Grafiá	3	S		no	no
	749	Manuel		15	S	Sirviente	no	no
	750	Mariano	Rius y Grafiá	0	S		no	no
	751	Juana	Grafiá y Puchades	15	S	Sirvienta	no	no
	752	Daniel	Soler y Sanz	38	C	Cantero	no	no
	753	Bautista	Aser y Alcaraz	31	C	Cantero		
	754	Francisco	Soriano y Soler	42	C	Cantero	no	no
176	755	Don Salvador	Fuertes y Malonda	40	C	Cirujano	si	si
	756	María	Martínez e Iváñez	34	C		no	no
	757	Pascual	Vidal y Fuertes	16	S		no	no
	758	Vicenta	Navarro e Iváñez	11	S	Sirvienta	no	no
177	759	Felipe	Ponce y Peris	72	V	Propietario y arrendatario de tierras	si	si
	760	Miguel	Ponce y Lerma	27	C	Propietario y jornalero del campo	si	si
	761	Francisca	Espinós y Sancho	29	C		no	no
	762	Juan	Ponce y Lerma	25	S	Jornalero del campo	si	si
	763	Getrudis	Segarra y Martí	60	V	Sirvienta	no	no
	764	Miguel	Ponce y Espinós	1	S		no	no
	765	Francisco	Navarro y Lleó	60	V	Sirviente	no	no
	766	Margarita	Ivañes y Navarro	13	S	Sirvienta	no	no
178	767	Vicente	Riera y Fabiá	71	V	Pobre de solemnidad	si	si
179	768	María	Muñoz y Alcañís	52	V		si	si

EC = Estado Civil (S, soltero/a; C, casado/a; V, viudo/a; P, presbítero) E = Sabe escribir
L = Sabe leer (x, no se ha podido transcribir por ocultarlo el pliego del cuaderno)

5. El censo de 1860

Cédula	Nº	nombres	Apellidos	Edad	EC	Profesión, ocupación o posición social	E	L
	769	Salvador	Alcañís y Alcañís	19	S	Jornalero en taller de zapatería	si	si
	770	Vicente	Alcañís y Alcañís	13	S	Jornalero del campo	si	si
	771	Trinitaria	Alcañís y Alcañís	9	S	A la costura	no	no
180	772	Bautista	Valdecabres y Consergues	44	C	Propietario ladrillero e industrial	no	no
	773	Rosa	Sanmartín y Juan	40	C		no	no
	774	Onofre	Valdecabres y Sanmartín	17	S	Empleado en la fábrica de azulejos	si	si
	775	Dolores	Valdecabres y Sanmartín	10	S	A la costura	no	no
	776	Ana María	Valdecabres y Sanmartín	7	S	A la costura	no	no
	777	Vicente	Valdecabres y Sanmartín	5	S		no	no
	778	Francisca	Valdecabres y Sanmartín	2	S			
	779	María	Sanchis Abril	22	S	Sirvienta	no	no
	780	José	Martínez	26	S	Carretero de casa. Jornalero	no	no
181	781	Isidro	Monzó y García	36	C	Arrendatario de tierras y jornalero del campo	no	no
	782	Josefa	Monzó y Muñoz	37	C		no	no
	783	Isidro	Monzó y Monzó	5	S	A la escuela	no	no
	784	José	Monzó y Monzó	3	S		no	no
	785	Salvador	Monzó y Monzó	1			no	no
	786	Lorenza	Toledo y Monzó	17	S	Sirvienta	no	no
182	787	Mariano	Molins y Muñoz	54	C	Jornalero del campo	no	no
	788	Rosa	Aguilar y Consergues	42	C		no	no
	789	Roque	Molins y Aguilar	28	S	Jornalero del campo	no	no
	790	Mariano	Molins y Aguilar	15	S	Jornalero del campo	no	no
	791	Teresa	Molins y Aguilar	21	S	Empleada en la fábrica de seda	no	no
	792	Josefa	Molins y Aguilar	18	S	Empleada en la fábrica de seda	no	no
	793	Mariana	Molins y Aguilar	24	S		no	no
183	794	Mariano	Puchades y Andrés	70	V	Propietario y arrendatario de tierras	no	no
	795	Salvador	Puchades y Andrés	73	S	Propietario y Arrendatario de tierras	no	no
184	796	Juan	Morante y Aparici	67	V	Albéytar y propietario	si	si
	797	Teresa	Aparici y Aparici	88	V		no	no
	798	Vicente	Morante y Aparici	42	S	Rastillador de cáñamo	si	si
	799	Juan	Morante y Molina	43	C	Albéytar y propietario	si	si
	800	Francisca	Giner y Buí	42	C		no	no
	801	Francisca	Morante y Giner	23	S		si	si
	802	Juan	Morante y Giner	18	S	Herrero	si	si

EC = Estado Civil (S, soltero/a; C, casado/a; V, viudo/a; P, presbítero) E = Sabe escribir
L = Sabe leer (x, no se ha podido transcribir por ocultarlo el pliegue del cuaderno)

5. El censo de 1860

Cédula	Nº	nombres	Apellidos	Edad	EC	Profesión, ocupación o posición social	E	L
	803	Manuel	Morante y Giner	14	S	Pintor de azulejos	si	si
	804	Domingo	Morante y Giner	12	S	Pintor de azulejos	si	si
	805	Francisco	Morante y Giner	10	S	A la escuela	no	si
	806	Emilia	Morante y Giner	7		A la costura	no	no
	807	Leonor	Morante y Giner	4		A la costura	no	no
	808	Ramón	Morante y Giner	0				
	809	Juan	Pardo y Rodrigo	21	S	Herrero y sirviente	si	si
	810	Josefa	Pío y Mariner	13	S	Sirvienta	no	no
185	811	Ramón	Bernat y Molins	42	C	Arrendatario de tierras	no	no
	812	Mariana	Hueso y Peña	40	C		no	no
	813	Ramón	Bernat y Hueso	16	S	Jornalero del campo	no	no
	814	Onofre	Bernat y Hueso	10	S		no	no
186	815	José	Rodrigo y Rodrigo	30	C	Propietario	si	si
	816	Dolores	Vento y Sancho	27	C		no	no
187	817	Concepción	Sanmartín y Muñoz	35	S	Ciega	no	no
188	818	Rosa	Serrano y Torrijos	60	V	Pobre de solemnidad	si	si
	819	Josefa	Alonzo y Serrano	29	V		no	si
	820	Josefa	Monzó y Alonzo	9	S	A la costura	no	no
189	821	Onofre	Puchades y Fita	43	C	Propietario y arrendatario de tierras	si	si
	822	Bienvenida	Forriol y Ríos	32	C		no	no
	823	Onofre	Puchades y Tomás	26	S	Jornalero del campo	si	si
	824	Trenitaria	Puchades y Tomás	19	S		no	no
	825	Petra	Puchades y Tomás	10	S		no	no
	826	Concepción	Puchades y Tomás	8	S	A la costura	no	no
	827	Inés	Puchades y Forriol	2				
190	828	Vicenta	Vento y Cabedo	40	V	Arrendataria de tierras	no	no
	829	Vicente	Vento y Cabedo	21	S	Jornalero del campo	no	si
	830	Josefa	Torrent y Vento	19	S		no	no
	831	Ambrocio	Torrent y Vento	5		A la escuela	no	no
	832	Pascual	Torrent y Vento	3				
191	833	Antonio	Forriol y Ríos	28	C	Propietario y jornalero del campo	no	no
	834	Concepción	Romaguera y Medina	22	C		no	no
	835	José	Ramires y Vigorra	17	S	Jornalero del campo	no	no
	836	José	Sirera	0			no	no
192	837	Salvador	Torner y Carcí	50	C	Jornalero del campo	no	no
	838	María	Coll y Valero	50	C		no	no
	839	Isidora	Torner y Coll	19	S		no	no
193	840	Manuel	Monzó y Muñoz	45	C	Guarda rural	no	no
	841	Rosa	Sanz y Monzó	44	C		no	no

EC = Estado Civil (S, soltero/a; C, casado/a; V, viudo/a; P, presbítero) E = Sabe escribir
L = Sabe leer (x, no se ha podido transcribir por ocultarlo el pliegue del cuaderno)

5. El censo de 1860

Cédula	Nº	nombres	Apellidos	Edad	EC	Profesión, ocupación o posición social	E	L
194	842	Ramón	Ferrer y Calatrava	40	C	Jornalero del campo	no	no
	843	Teresa	Vela y Muñoz	35	C		no	no
	844	Rosa	Ferrer y Vela	7	S	A la costura	no	no
195	845	José	Soler y Cristófol	43	C	Propietario	no	no
	846	María	Mora y Gimeno	34	C		no	no
	847	Onofre	Soler y Mora	14	S		si	si
	848	María	Soler y Mora	10	S		no	no
	849	Salvador	Soler y Mora	8	S		no	no
	850	José	Soler y Mora	5				
	851	Francisco	Soler y Mora	1				
196	852	Salvadora	Coll y Ferrando	50	V	Arrendadora de tierras	no	no
	853	Onofre	Grafiá y Coll	22	S	Jornalero del campo	no	no
	854	José	Grafiá y Coll	14	S		no	no
197	855	Agustín	Valdecabres y Ballester	40	C	Jornalero del campo	no	no
	856	Dionicia	Piles y Sanmartín	36	C		no	no
	857	Salvadora	Valdecabres y Piles	15	S		no	no
	858	Mariana	Valdecabres y Piles	14	S		no	no
	859	Onofre	Valdecabres y Piles	4	S		no	no
	860	Miguel	Valdecabres y Piles	10	S		no	no
	861	Bartolomé	Valdecabres y Piles	0				
198	862	Onofre	Segarra y Sanmartín	25	C	Jornalero del campo y tejar	no	no
	863	Rosa	Puchades y Sanmartín	23	C		no	no
	864	Rosa	Segarra y Puchades	3				
	865	Onofre	Segarra y Puchades	0				
199	866	Isidro	Amara y Miguel	27	C	Herrero y tendero	si	si
	867	Rosa	Molins y Aguilar	30	C		no	no
	868	Salvadora	Amara y Molins	0				
	869	María	Moya y Rovira	16	S	Sirvienta	no	no
200	870	Vicenta	Hueso y Llozano	80	V	Pobre de solemnidad	no	no
201	871	Joaquín	Miguel y Nicolau	44	C	Zapatero	si	si
	872	Rosa	Puchades y Montagud	42	C		no	no
	873	Joaquín	Miguel y Puchades	10	S		no	si
	874	Vicenta	Miguel y Puchades	7			no	no
	875	José	Miguel y Puchades	4				
	876	Salvador	Marco y Vicent	18	S	Zapatero sirvienta	no	no
202	877	José	Puchades y Montagud	50	C	Propietario	no	no
	878	Bernarda	Valdecabres y Monzó	36	C		no	no
	879	María de la Luz	Puchades y Valdecabres	9	S		no	no
	880	Onofre	Palls y Valdecabres	2				
203	881	Teresa	Andrés y Segarra	46	C	Pobre de solemnidad	no	no
204	882	José	Sanmartín y Coll	42	C	Jornalero del campo	no	no

EC = Estado Civil (S, soltero/a; C, casado/a; V, viudo/a; P, presbítero) E = Sabe escribir
L = Sabe leer (x, no se ha podido transcribir por ocultarlo el pliegue del cuaderno)

5. El censo de 1860

Cédula	Nº	nombres	Apellidos	Edad	EC	Profesión, ocupación o posición social	E	L
	883	Francisca	Vela y Muñoz	39	C		no	no
	884	Francisca	Liern y Vela	14	S		no	no
	885	José	Sanmartín y Lleó	15	S		no	no
	886	Trenitaria	Sanmartín y Lleó	9	S		no	no
	887	Onofre	Sanmartín y Vela	5				
205	888	Pascual	Coll y Sanmartín	35	C	Propietario y arrendatario de tierras	no	no
	889	Salvadora	Gimeno y Forner	28	C		no	no
	890	Luz	Coll y Gimeno	1				
206	891	Onofre	Puchades y Grafiá	25	C	Jornalero del campo	si	si
	892	Salvadora	Sanmartín y Sanmartín	25	C		no	si
207	893	Cayetano	Valdecabres y Marí	34	C	Propietario y jornalero del campo	no	no
	894	Melchora	Espinós y Sanmartín	32	C		no	no
	895	Cayetano	Valdecabres y Espinós	1				
208	896	José	Espinós y Sanmartín	35	C	Jornalero del campo	no	no
	897	Vicenta	Puchades y Sanmartín	35	C		no	no
209	898	Félix	Viguer y Cuñat	42	C	Alvañil y arrendatario de tierras	no	no
	899	Francisca	Sanmartín y Chuan	38	C		no	no
	900	Desamparados	Viguer y Sanmartín	9	S	A la costura	no	no
	901	Francisca	Viguer y Sanmartín	3			no	no
210	902	Salvador	Espinosa y Labrandero	40	C	Jornalero del campo	no	si
	903	Salvadora	Monzó y García	41	C		si	si
	904	Salvador	Espinosa y Monzó	19	S	Jornalero del campo	no	si
	905	José	Espinosa y Monzó	9	S		no	si
	906	Salvadora	Espinosa y Monzó	17	S		no	no
	907	Dolores	Espinosa y Monzó	7		A la costura	no	no
	908	Bárbara	Espinosa y Monzó	6			no	no
	909	María Rosa	Espinosa y Monzó	3				
	910	Carmela	Espinosa y Monzó	1				
211	911	Manuel	Sanz y Monzó	47	C	Guardia de río y jornalero de alvañil	si	si
	912	Josefa	Espinosa y Labrandero	45	C		no	si
	913	Trenitaria	Civera y Espinosa	8		A la costura	no	si
212	914	Estanislao	Vento y Sanmartín	40	C	Arrendatario de tierras	no	no
	915	Rosa	Igualada y Espinós	32	C		no	no
	916	Bartolomé	Llozano	16	S	Sirviente	no	no
213	917	Vicente	Puchades y Grafiá	30	C	Propietario y arrendatario de tierras	si	si
	918	Josefa	Mirapeix y Gea	30	C		no	si

EC = Estado Civil (S, soltero/a; C, casado/a; V, viudo/a; P, presbítero) E = Sabe escribir
L = Sabe leer (x, no se ha podido transcribir por ocultarlo el pliegue del cuaderno)

5. El censo de 1860

Cédula	Nº	nombres	Apellidos	Edad	EC	Profesión, ocupación o posición social	E	L
214	919	Vicente	Sanmartín y Segarra	56	C	Propietario y jornalero del campo	no	no
	920	Francisca	Andrés y Sanmartín	50	C		no	no
	921	María	Sanmartín y Andrés	27	S	Tullida	no	no
	922	Mariana	Sanmartín y Andrés	22	S		no	no
	923	Onofre	Sanmartín y Andrés	18	S	Jornalero del campo	no	no
	924	Salvador	Sanmartín y Andrés	14	S		no	no
	925	Bautista	Sanmartín y Andrés	12	S		no	no
	926	Josefa	Sanmartín y Andrés	10	S		si	si
215	927	Marcos	Rodrigo y Vila	50	C	Propietario y arrendatario de tierras	no	no
	928	Getrudis	Rodrigo y Segarra	50	C		si	no
	929	Francisca	Rodrigo y Rodrigo	18	S	A la costura	si	si
216	930	Pascual	Forriols y Martínez	42	C	Jornalero del campo	no	no
	931	Vicenta	Tárraga y Mollet	42	C		no	no
217	932	Onofre	Grafiá y Coll	43	C	Propietario y Arrendatario de tierras	no	si
	933	Ventura	Sanmartín y Timoneda	40	C		no	no
	934	Antonia	Grafiá y Sanmartín	17	S		no	no
	935	Onofre	Grafiá y Sanmartín	14	S		no	si
	936	Josefa	Grafiá y Sanmartín	12	S		no	no
	937	Vicente	Grafiá y Sanmartín	4				
	938	Miguela	Grafiá y Sanmartín	2				
218	939	Vicente	Ríos y Hueso	50	C	Arrendatario de tierras	no	no
	940	Josefa	Vela y Fita	40	V		no	no
	941	Dolores	Ríos y Vela	7		A la costura	no	no
219	942	Josefa	Cerero y Ríos	44	V	Pobre de solemnidad	no	no
	943	Vicente	Ríos y Cibera	15	S		no	no
	944	María	Cerero y Ríos	6			no	no
220	945	Vicente	Boix y Boyra	50	C	Jornalero del campo	no	no
	946	María Rita	Puig y Andrés	44	C		no	no
	947	Dolores	Boix y Puig	22	S		no	no
	948	Gregorio	Boix y Puig	21	S	Jornalero del campo	no	no
	949	Paula	Boix y Puig	17	S		no	no
	950	Carmela	Boix y Puig	13	S		no	no
221	951	Josefa	Torrent y Aguilar	42	V	Pobre de solemnidad	no	no
	952	Onofre	Cabres y Torrent	8		A la escuela	no	no
222	953	Ramón	Sanmartín y Timoneda	26	C	Jornalero del campo	si	si
	954	Francisca	Tomás y Sanmartín	28	C		no	no
	955	Ramón	Sanmartín y Tomás	3				
	956	Rosa	Sanmartín y Tomás	0				

EC = Estado Civil (S, soltero/a; C, casado/a; V, viudo/a; P, presbítero) E = Sabe escribir
L = Sabe leer (x, no se ha podido transcribir por ocultarlo el pliegue del cuaderno)

5. El censo de 1860

Cédula	Nº	nombres	Apellidos	Edad	EC	Profesión, ocupación o posición social	E	L
223	957	Manuela	Sanmartín y Valldecabres	40	V	Propietaria y arrendataria de tierras	no	no
	958	José	Tomás y Sanmartín	26	S	Jornalero del campo	no	no
	959	Vicente	Tomás y Sanmartín	26	S	Jornalero del campo	no	no
	960	Antonia	Tomás y Sanmartín	19	S		no	no
	961	Rosa	Tomás y Sanmartín	16	S		no	no
	962	Tomás	Tomás y Sanmartín	10	S		no	si
224	963	Onofre	Soler y Fita	21	S	Jornalero del campo y tejero	no	no
	964	Vicenta	Obré y Torner	30	C		no	no
225	965	Onofre	Piles y Tomás	40	C	Arrendatario de tierras y jornalero del campo	no	no
	966	Josefa	Navarro y Monzó	40	C	Ciega	no	no
	967	Antonio	Piles y Navarro	15	S		no	no
	968	María	Espósita	10	S		no	no
	969	Josefa	Piles y Navarro	5				
226	970	José	Valldecabres y Sanmartín	39	C	Jornalero del campo	no	no
	971	Gregoria	Navarro y Dionís	42	C		no	no
	972	José	Valdecabres y Coll	11			no	no
227	973	Luis	Rodrigo y Aguilar	33	C	Arrendatario de tierras y jornalero del campo	no	no
	974	Rosa	Medina y Osca	33	C		no	no
	975	Rosa	Rodrigo y Medina	0				
228	976	Ambrocio	Alonzo y Sanmartín	30	C	Jornalero del campo	no	no
	977	Isabel	Bernat y Molins	32	C		no	no
	978	Vicente	Alonzo y Bernat	5				
	979	María	Alonzo y Bernat	1				
229	980	José	Espinós y Sánchiz	25	C	Jornalero del campo	no	no
	981	María	Monzó y Vela	27	C		no	no
	982	José	Espinós y Monzó	0				
	983	Antonia	Vela y García	70	S	Pobre de solemnidad	no	no
	984	José	Monzó y Vela	26	S	Jornalero del campo	si	si
230	985	Miguel	Alcañiz y Muñoz	34	C	Tejedor	si	si
	986	Rosa	Gimeno y Forner	34	C		no	no
	987	Miguel	Alcañiz y Gimeno	5				
	988	Salvador	Alcañiz y Gimeno	0				
231	989	Vicente	Balbastre y Vello	40	C	Arrendador de tierras	no	no
	990	María	Vento y Sanmartín	42	C		no	no
	991	Fermina	Sanmartín y Monzó	80	V	Pobre de solemnidad	no	no
232	992	Facundo	Estela y Andreu	56	V	Pobre de solemnidad	no	no
	993	Carmela	Estela y Royo	23	S		no	si
	994	José	Estela y Royo	14	S	Jornalero de alvañil	si	si

EC = Estado Civil (S, soltero/a; C, casado/a; V, viudo/a; P, presbítero) E = Sabe escribir
L = Sabe leer (x, no se ha podido transcribir por ocultarlo el pliegue del cuaderno)

5. El censo de 1860

Cédula	Nº	nombres	Apellidos	Edad	EC	Profesión, ocupación o posición social	E	L
	995	Francisca	Estela y Royo	8		A la costura	no	no
233	996	Mariano	Navarro y Espinós	30	C	Jornalero del campo	no	no
	997	Josefa	Espinós y Vento	30	C		no	no
	998	Mariano	Navarro y Espinós	6			no	no
	999	Onofre	Navarro y Espinós	1				
234	1000	Mariano	Alcácer y Navarro	44	C	Alvañil y arrendatario de tierras	no	no
	1001	Teresa	Forriol y Fita	43	C		no	no
	1002	Mariano	Alcácer y Forriol	23	S	Alvañil	si	si
	1003	Teresa	Alcácer y Forriol	17	S	A la costura	no	si
	1004	Josefa	Alcácer y Forriol	15	S		no	no
	1005	Onofre	Alcácer y Forriol	13	S		no	si
	1006	Dolores	Alcácer y Forriol	8		A la costura	no	no
	1007	Manuel	Alcácer y Forriol	7		A la escuela	no	no
235	1008	Vicente	Coll y Fita	57	C	Arrendatario de tierras y jornalero del campo	no	no
	1009	Josefa	Faulí y Cortina	44	C		no	no
	1010	Josefa	Coll y Faulí	9			no	no
	1011	Vicenta	Coll y Faulí	6			no	no
	1012	Vicente	Coll y Faulí	1				
236	1013	José	Coll y Fita	54	C	Arrendatario y jornalero del campo	no	no
	1014	Gabriela	Llácer	56	C		no	no
237	1015	Fermín	Andrés y Grafiá	55	C	Propietario y Arrendatario de tierras	si	si
	1016	María	Fita y Cristófol	53	C		no	no
	1017	Rosa	Andrés y Fita	23	S		no	no
	1018	Francisca	Andrés y Fita	22	S		no	no
	1019	José	Andrés y Fita	14	S		no	x
238	1020	Joaquín	Vento y García	42	C	Propietario y arrendatario de tierras	si	x
	1021	Margarita	Fita y Andrés	33	C		no	x
	1022	Joaquín	Vento y Fortea	11			si	x
	1023	Dolores	Vento y Fita	3			no	x
	1024	María Pilar	Vento y Fita	1				
239	1025	Manuel	Ferrándiz y Llácer	36	C	Jornalero de tejero	no	x
	1026	Salvadora	Torrent y García	37	C		no	x
	1027	Salvador	Ferrándiz y Torrent	10			no	x
240	1028	Juan	Mateu y Ríos	56	C	Jornalero del campo	no	x
	1029	Dolores	Folgado y Salvador	45	C		no	x
	1030	Miguel	Mateu y Folgado	18	S	Jornalero del campo	no	x

EC = Estado Civil (S, soltero/a; C, casado/a; V, viudo/a; P, presbítero) E = Sabe escribir
L = Sabe leer (x, no se ha podido transcribir por ocultarlo el pliegue del cuaderno)

5. El censo de 1860

Cédula	Nº	nombres	Apellidos	Edad	EC	Profesión, ocupación o posición social	E	L
	1031	Antonio	Mateu y Folgado	14	S	Jornalero del campo	no	x
	1032	Pascual	Mateu y Folgado	10	S		no	x
241	1033	Josefa	Torner y Martí	65	V	Pobre de solemnidad	no	x
	1034	Rosa	Obré y Torner	22	S		no	x
	1035	Josefa	Obré y Torner	24	S		no	x
	1036	Fernando	Galiana y Sellés	24	S	Músico	si	si
242	1037	Pascual	Forriol	60	C	Jornalero del campo	no	x
	1038	Manuela	Medina	60	C		no	x
243	1039	Antonio	Gimeno y Antiga	30	C	Jornalero del campo	no	x
	1040	Teresa	Cervera y Navarro	26	C		no	x
244	1041	Vicente	Sanmartín y Monzó	58	C	Jornalero del campo	no	x
	1042	Rosa	Sanmartín y Cabres	59	C		no	x
	1043	Manuel	Sanmartín y Sanmartín	23	S	Jornalero del campo	si	x
	1044	Salvadora	Sanmartín y Sanmartín	19	S		no	no
245	1045	Salvador	Sanmartín y Velas	32	C	Jornalero del campo	no	no
	1046	Rosa	Sanmartín y Sanmartín	32	C		no	no
	1047	Rosa	Monzó y Sanmartín	1			no	no
	1048	Salvadora	Monzó y Sanmartín	0				
246	1049	Manuel	Sanmartín y Valldecabres	56	C	Propietario y arrendatario de tierras	no	no
	1050	María Rosa	Sanmartín y Muñoz	50	C		no	no
	1051	José	Sanmartín y Sanmartín	19	S	Jornalero del campo	no	si
	1052	Dolores	Sanmartín y Sanmartín	16	S		no	si
	1053	Francisca	Sanmartín y Sanmartín	11	S		no	no
	1054	Miguel	Sanmartín y Sanmartín	9	S	A la escuela	si	si
247	1055	José	Llozano y Aliena	50	C	Arrendatario y jornalero del campo	no	no
	1056	María Rosa	Osca y Monzó	60	C		no	no
	1057	Miguel	Medina y Osca	30	S	Jornalero del campo	si	si
	1058	Pascual	Llozano y Osca	23	S	Jornalero del campo	no	no
	1059	Manuel	Llozano y Osca	24	S	Jornalero del campo	no	no
	1060	Josefa	Medina y Sanmartín	10	S		no	no
248	1061	Mariano	Grafiá y Lleó	65	C	Arrendatario y jornalero del campo	no	no
	1062	Rosa	Grafiá y Valldecabres	24	S		no	no
	1063	Josefa	Grafiá y Valldecabres	14	S		no	no
	1064	Mariano	Grafiá y Valldecabres	18	S	Jornalero del campo	no	no
	1065	Salvadora	Grafiá y Valldecabres	12	S		no	no
	1066	Trenitaria	Grafiá y Valldecabres	6				
249	1067	Vicente	Molins y Sanmartín	45	C	Arrendatario y jornalero del campo	si	si

EC = Estado Civil (S, soltero/a; C, casado/a; V, viudo/a; P, presbítero) E = Sabe escribir
L = Sabe leer (x, no se ha podido transcribir por ocultarlo el pliegue del cuaderno)

5. El censo de 1860

Cédula	Nº	nombres	Apellidos	Edad	EC	Profesión, ocupación o posición social	E	L
	1068	Josefa	Andrés y Bello	42	C		no	no
	1069	Vicente	Molins y Andrés	9		A la escuela		
	1070	Cayetana	Molins y Andrés	5		A la costura		
250	1071	Salvador	Costa	54	C	Oficial de barbero	si	si
	1072	Casimira	Adrián y Espósita	17	C		no	x
251	1073	Onofre	Puchades y Coll	50	C	Jornalero del campo y tejero	si	x
	1074	Josefa	Torner y Sanmartín	55	C		no	x
	1075	Onofre	Puchades y Coll	18	S	Jornalero del campo	si	x
252	1076	Onofre	Sanmartín y Valdecabres	50	V	Propietario y Arrendatario de tierras	si	x
	1077	Juan	Sanmartín y Rodrigo	20	S		si	x
	1078	Dolores	Sanmartín y Rodrigo	16	S		no	x
	1079	María	Sanmartín y Rodrigo	14	S	A la costura	si	x
	1080	Onofre	Sanmartín y Rodrigo	8		A la escuela	no	si
	1081	Francisca	Sanmartín y Rodrigo	6				
253	1082	Vicente	Segarra y Calatrava	55	C	Arrendatario de tierras y jornalero del campo	no	x
	1083	Vicenta	Sanmartín y Mateu	54	C		no	x
	1084	José	Segarra y Sanmartín	20	S	Jornalero del campo	no	x
	1085	Vicenta	Segarra y Sanmartín	17	S		no	x
	1086	Antonio	Segarra y Sanmartín	12	S		no	x
	1087	Dolores	Segarra y Sanmartín	10	S	A la costura	no	x
	1088	Vicenta	Juan y Torner	80	V		no	x
254	1089	Rafael	Coll y Mateu	30	C	Molinero	si	si
	1090	Francisca	Ríos y Andrés	31	C		no	no
	1091	José	Coll y Ríos	2				
	1092	Mariana	Ríos y Andrés	33	S		no	no
	1093	Ramón	Coll y Ríos	17	S	Sirviente	no	no
255	1094	Antonia	García y Casasús	49	V		no	no
	1095	Rafael	Timoneda y García	27	S	Jornalero del campo	no	no
	1096	Vicente	Timoneda y García	25	S	Carpintero	si	si
	1097	Domingo	Timoneda y García	19	S	Alvañil	si	si
	1098	Vicenta	Timoneda y García	14	S		no	no
256	1099	José	Mateu y Beltrán	30	C	Jornalero de ladrillos	no	no
	1100	Rosa	Hueso y Peña	30	C		no	no
	1101	José	Mateu y Hueso	3				
	1102	Josefa	Beltrán y Guillem	70	C	Pobre de solemnidad	no	no
257	1103	Miguel	Espinós y Sanmartín	32	S	Jornalero del campo	no	no
	1104	María	Espinós y Sanmartín	35	S		no	no
258	1105	Teresa	Pinazo y Badía	37	C		si	si
	1106	Onofre	Molins y Pinazo	9	S		no	si

EC = Estado Civil (S, soltero/a; C, casado/a; V, viudo/a; P, presbítero) E = Sabe escribir
L = Sabe leer (x, no se ha podido transcribir por ocultarlo el pliegue del cuaderno)

5. El censo de 1860

	Nº	nombres	Apellidos	Edad	EC	Profesión, ocupación o posición social	E	L
	1107	Manuel	Molins y Pinazo	7		A la escuela	no	no
	1108	Vicente	Molins y Pinazo	5			no	no
	1109	Miguel	Molins y Pinazo	1				
259	1110	Miguel	Alcácer y Coll	38	C	Jornalero del campo	si	si
	1111	Josefa	Mateu y Beltrán	34	C		no	no
	1112	Cándida	Alcácer y Mateu	11			no	no
	1113	María	Alcácer y Mateu	2				
	1114	Josefa	Alcácer y Mateu	6			no	no
260	1115	Vicente	Segarra y Sanmartín	33	C	Arrendatario de tierras	si	si
	1116	Vicenta	Garcerá y Lledó	25	C		no	no
	1117	Vicenta	Segarra y Garcerá	3				
261	1118	Onofre	Cristófol y Juan	44	C	Arrendatario de tierras	no	no
	1119	María	Toledo y Ricart	50	C		no	no
	1120	Vicente	Cristófol y Toledo	12	S	Jornalero del campo	no	no
	1121	Onofre	Cristófol y Toledo	18	S	Jornalero del campo	no	no
	1122	Margarita	Cristófol y Toledo	15	S		no	no
	1123	Concepción	Cristófol y Toledo	14	S		no	no
262	1124	Mariano	Coll y Ferrándiz	46	V	Arrendatario de tierras y jornalero del campo	no	no
	1125	Teresa	Coll y Monzó	23	S		no	no
	1126	Mariano	Coll y Monzó	22	S	Jornalero del campo	no	no
	1127	Vicente	Coll y Monzó	13	S		no	no
	1128	Manuel	Coll y Monzó	12	S		no	no
263	1129	Manuel	Giner y Cervera	36	C	Jornalero del campo	no	no
	1130	Josefa	Monzó y Martínez	26	C		no	no
	1131	Simón	Giner y Monzó	8			no	no
	1132	Manuel	Giner y Monzó	6			no	no
	1133	Cayetano	Giner y Monzó	1				
264	1134	Vicenta	Puchades y Coll	43	V	Pobre de solemnidad	no	no
	1135	José	Vento y Puchades	15	S	Jornalero del campo	no	no
	1136	Vicenta	Vento y Puchades	13	S		no	no
265	1137	Francisco	Grafiá y Coll	54	C	Jornalero del campo	no	no
	1138	Josefa	Puchades y Coll	50	C		no	no
	1139	Baltasar	Grafiá y Puchades	32	S	Jornalero del campo	no	no
	1140	Onofre	Grafiá y Puchades	26	S	Jornalero del campo	si	si
	1141	Úrsola	Grafiá y Puchades	17	S		no	no
266	1142	José	Ríos y Andrés	44	C	Jornalero del campo	no	si
	1143	Francisca	Fita y Monzó	45	C		no	no
	1144	Dolores	Ríos y Fita	20	S	Arte de la seda	no	no
	1145	Josefa	Ríos y Fita	18	S		no	no
	1146	Francisco	Ríos y Fita	15	S	Jornalero del campo	no	no

EC = Estado Civil (S, soltero/a; C, casado/a; V, viudo/a; P, presbítero) E = Sabe escribir
L = Sabe leer (x, no se ha podido transcribir por ocultarlo el pliegue del cuaderno)

5. El censo de 1860

Cédula	Nº	nombres	Apellidos	Edad	EC	Profesión, ocupación o posición social	E	L
	1147	Juan	Ríos y Fita	9	S		si	si
	1148	Consuelo	Ríos y Fita	6			no	no
267	1149	José	Garcerá y Chuan	40	C	Arrendatario de tierras	si	si
	1150	Vicenta	Puchol y Cuñat	40	C		no	no
	1151	José	Garcerá y Puchol	15	S	Jornalero del campo	si	si
	1152	Andrés	Garcerá y Puchol	12	S		no	no
	1153	Vicente	Garcerá y Puchol	10	S		no	no
	1154	Dolores	Garcerá y Puchol	6			no	no
	1155	Antonia	Garcerá y Puchol	5				
	1156	Isabel	Garcerá y Puchol	2				
268	1157	Onofre	Soler y Lladró	45	C	Jornalero del campo y tejero	no	no
	1158	Teresa	Fita y Monzó	48	C		no	no
	1159	Jayme	Soler y Fita	19	S	Jornalero del campo	no	no
	1160	Bautista	Soler y Fita	17	S	Jornalero del campo	no	no
	1161	Salvador	Soler y Fita	12			no	no
269	1162	José	Sanmartín y Arcís	37	C	Jornalero del campo	si	si
	1163	Melchora	Ríos y Civera	40	C		no	no
	1164	Vicenta	Sanmartín y Ríos	11	S	A la costura	no	no
	1165	Trenitaria	Sanmartín y Ríos	10	S		no	no
	1166	Eliseo	Espósito	8			no	no
	1167	María	Sanmartín y Ríos	2			no	no
270	1168	Manuel	Sanmartín y Arcís	36	C	Jornalero del campo	no	no
	1169	Josefa	Muñoz y Valdecabres	36	C		no	no
	1170	Josefa	Sanmartín y Muñoz	10	S		no	no
	1171	Isabel	Sanmartín y Muñoz	8			no	no
	1172	Jayme	Sanmartín y Muñoz	5				
	1173	José	Sanmartín y Muñoz	2				
271	1174	Baltasar	Sanmartín y Arcís	38	C	Propietario y ladrillero	no	no
	1175	Mariana	Coll y Sanmartín	36	C		no	no
	1176	Mariana	Sanmartín y Coll	11		A la costura	no	si
	1177	Ramona	Sanmartín y Coll	8		A la costura	no	no
	1178	Onofre	Sanmartín y Coll	6		A la escuela	no	si
	1179	Vicente	Sanmartín y Coll	1				
272	1180	María	Lladró y Ortiz	75	V	Pobre de solemnidad	no	no
273	1181	José	Ríos y Cabres	42	C	Jornalero del campo	no	no
	1182	María	Soler y Lladró	34	C		no	no
	1183	Desamparados	Ríos y Soler	13	S	A la costura	no	no
	1184	José	Ríos y Soler	11	S		no	no
	1185	Dionicia	Ríos y Soler	9	S	A la costura		
	1186	Antonia	Ríos y Soler	1	S			

EC = Estado Civil (S, soltero/a; C, casado/a; V, viudo/a; P, presbítero) E = Sabe escribir
L = Sabe leer (x, no se ha podido transcribir por ocultarlo el pliegue del cuaderno)

5. El censo de 1860

Cédula	Nº	nombres	Apellidos	Edad	EC	Profesión, ocupación o posición social	E	L
274	1187	Manuel	Ríos y Hueso	59	C	Arrendatario de tierras	no	no
	1188	Rosa	Espinós y Rodrigo	45	C		no	no
	1189	José	Ríos y Espinós	20	S	Jornalero del campo	no	no
	1190	Manuel	Ríos y Espinós	13	S		no	no
	1191	Salvadora	Ríos y Espinós	14	S		no	no
	1192	Andrés	Ríos y Espinós	10			no	no
	1193	Mariano	Ríos y Espinós	8			no	no
	1194	María	Ríos y Espinós	5			no	no
	1195	Francisca	Ríos y Espinós	1				
275	1196	Francisco	Monzó y Mas	50	C	Arrendatario de tierras	si	si
	1197	Vicenta	Sanmartín y Grafiá	50	C		no	no
	1198	Mariano	Monzó y Sanmartín	21	S	Jornalero del campo	no	si
	1199	Francisco	Monzó y Sanmartín	17	S	Jornalero del campo	si	si
276	1200	José	Juan y Catalá	27	C	Jornalero del campo	si	si
	1201	Vicenta	Monzó y Sanmartín	24	C		si	si
	1202	Vicenta	Juan y Monzó	0				
277	1203	Manuel	Fita y Labrandero	44	V	Jornalero del campo	si	si
	1204	Margarita	Fita y Monzó	20	S		no	si
	1205	Manuel	Fita y Monzó	19	S	Jornalero del campo	si	si
	1206	Onofre	Fita y Monzó	17	S	Jornalero del campo	si	si
	1207	Rosa	Fita y Monzó	14	S		no	no
	1208	José	Fita y Monzó	11	S		si	si
278	1209	Manuel	Sanmartín y Monzó	63	C	Jornalero del campo	no	no
	1210	Rosa	Hernándiz y Carbonell	58	C		no	no
	1211	José	Sanmartín y Hernándiz	27	S	Jornalero del campo y empleado ladrillos	no	no
	1212	Onofre	Sanmartín y Hernándiz	20	S	Jornalero del campo y empleado ladrillos	no	no
	1213	Dolores	Sanmartín y Hernándiz	16	S		no	no
279	1214	Mariano	Ríos y Valldecabres	42	C	Jornalero del campo	no	no
	1215	Francisca	Sanmartín y Falagat	40	C		no	no
	1216	Concepción	Ríos y Sanmartín	12	S	A la costura	no	no
	1217	Dolores	Ríos y Sanmartín	7		A la costura	no	no
	1218	Mariano	Ríos y Sanmartín	5			no	no
280	1219	Josefa	Labrandero y Cabres	68	V	Pobre de solemnidad	no	no
	1220	Pascual	Fita y Labrandero	19	S	Jornalero del campo	no	no
	1221	Onofre	Fita y Labrandero	18		Jornalero del campo	no	no
	1222	Esperanza	Fita y Labrandero	15	S		no	no
281	1223	María	Rodrigo y Mirapeix	73	V	Propietaria y arrendataria de tierras	no	no
	1224	Manuel	Timoneda y Rodrigo	40	C	Propietario	si	si

EC = Estado Civil (S, soltero/a; C, casado/a; V, viudo/a; P, presbítero) E = Sabe escribir
L = Sabe leer (x, no se ha podido transcribir por ocultarlo el pliegue del cuaderno)

5. El censo de 1860

Cédula	Nº	nombres	Apellidos	Edad	EC	Profesión, ocupación o posición social	E	L
	1225	María	Sanmartín y Carcí	27	C		no	no
	1226	Manuel	Timoneda y Sanmartín	9		A la escuela	si	si
	1227	José	Timoneda y Sanmartín	0			no	no
282	1228	José	Espinós y Sancho	27	C	Propietario	si	si
	1229	Rosa	Valdecabres y Sanmartín	21	C		si	si
	1230	José	Espinós y Valdecabres	0				
283	1231	Salvador	Sanmartín y Muñoz	52	C	Propietario y ladrillero	si	si
	1232	Melchora	Sanchis y Folgado	50	C		no	no
	1233	Salvador	Sanmartín y Sanchiz	27	S	Jornalero del campo y ladrillos	no	no
	1234	Antonia	Sanmartín y Sanchiz	23	S		no	no
	1235	Teresa	Sanmartín y Sanchiz	18	S	A la costura	no	no
	1236	Salvadora	Sanmartín y Sanchiz	16	S	A la costura	no	no
	1237	Pascual	Sanmartín y Sanchiz	14	S		si	si
	1238	Joaquín	Vento y Gimeno	50	S	Sirviente	no	no
284	1239	José	Sanmartín y Arcís	43	C	Propietario y ladrillero	si	si
	1240	Magdalena	Fita y Monzó	41	C		no	no
	1241	Salvadora	Fita y Monzó	32	S	Pobre de solemnidad	no	no
285	1242	Baltasar	Sanmartín y Cabres	80	V	Propietario y fabricante	no	no
	1243	Josefa	Sanmartín y Fita	25	S		no	no
286	1244	Josefa	Fita y Monzó	48	V	Arrendataria de tierras	no	no
	1245	Francisca	Sanmartín y Fita	20	S		no	x
	1246	Pascual	Sanmartín y Fita	19	S	Jornalero de fábrica	no	x
287	1247	Pascual	Puchades y Coll	60	V	Arrendatario y jornalero del campo	no	x
	1248	Teresa	Puchades y Cristófol	22	S		no	x
	1249	Pascual	Puchades y Cristófol	14	S	Jornalero del campo	no	x
	1250	Emilio	Puchades y Cristófol	10			si	x
288	1251	Manuel	Sanmartín y Ferrándiz	29	C	Jornalero del campo	no	x
	1252	Francisca	Casanova y Folgado	30	C		no	x
289	1253	Francisco	Gimeno y Espinós	53	V	Jornalero del campo	si	x
290	1254	José	Forriol y Martínez	43	C	Jornalero del campo	no	x
	1255	María	Bernat y Sanmartín	35	C		no	x
	1256	María	Forriol y Bernat	12			no	x
	1257	José	Forriol y Bernat	9		A la escuela	si	x
	1258	Magdalena	Forriol y Bernat	0				
	1259	María	Sanmartín y Cabres	80	V		no	x
291	1260	Andrés	Andrés y Espinós	60	C	Pobre de solemnidad	no	no
	1261	Rosa	Sanmartín y Cabres	60	C		no	x
292	1262	José	Labrandero y Sanchis	65	C	Pobre de solemnidad	no	x
	1263	Teresa	Navarro y Llozano	55	C			

EC = Estado Civil (S, soltero/a; C, casado/a; V, viudo/a; P, presbítero) E = Sabe escribir
L = Sabe leer (x, no se ha podido transcribir por ocultarlo el pliegue del cuaderno)

5. El censo de 1860

Cédula	Nº	nombres	Apellidos	Edad	EC	Profesión, ocupación o posición social	E	L
293	1264	Mariana	Timoneda y Rodrigo	36	V	Industrial y propietaria	no	x
	1265	José	Sanmartín y Timoneda	15	S		si	x
	1266	Miguel	Sanmartín y Timoneda	3			no	x
294	1267	Bautista	Valdecabres y Sanmartín	24	C	Propietario y fabricante	si	si
	1268	Mariana	Rodrigo y Espinós	25	C		no	no
	1269	Francisca	Llopis	18	S	Sirvienta	no	no
	1270	Vicente	Aguado y Martínez	24	S	Sirviente	no	no
	1271	Honorato	Aguado y Martínez	20	S	Sirviente	no	no
295	1272	Josefa	Sanmartín y Muñoz	62	V	Arrendataria de tierras	no	no
	1273	Onofre	Espinós y Sanmartín	22	S	Jornalero del campo	no	no
296	1274	José	Coll	24	S	Panadero	no	no
	1275	Rosa	Crespo y Puchades	21	S		no	no
297	1276	Tomás	Belloch y Fita	64	C	Arrendatario de tierras	no	no
	1277	Mariana	Espinós y Rodrigo	64	C		no	no
	1278	Tomás	Belloch y Espinós	27	S	Jornalero del campo	no	no
	1279	Onofre	Belloch y Espinós	25	S	Jornalero del campo	no	no
	1280	Ramón	Belloch y Espinós	20	S	Jornalero del campo	no	no
	1281	Pascual	Pardo y Estellés	36	C	Molinero	no	no
	1282	Rosa	Belloch y Espinós	37	C		no	no
	1283	Pascual	Pardo y Belloch	12			no	no
	1284	José	Pardo y Belloch	9		A la escuela	no	no
	1285	Rosa	Pardo y Belloch	5		A la costura	no	no
	1286	Francisco	Pardo y Belloch	2			no	no
298	1287	Ignacio	Sanmartín y Osca	60	C	Arrendatario de tierras y propietario	si	si
	1288	María Rosa	Andrés y Espinós	58	C		no	no
	1289	Francisca	Sanmartín y Andrés	21	S		no	no
	1290	Teresa	Sanmartín y Andrés	16	S		no	no
	1291	María Rosa	Sanmartín y Andrés	23	S		no	no
299	1292	Manuela	Valdecabres y Puchades	64	V	Arrendataria de tierras	no	no
	1293	Onofre	Ríos y Valdecabres	34	C	Jornalero del campo	no	no
	1294	Ramona	Vento y Carsí	26	C		no	no
300	1295	Bautista	Valdecabres y Ballester	34	C	Jornalero del campo	no	no
	1296	Cayetana	Puchades y Sanmartín	26	C		no	no
	1297	Bautista	Valdecabres y Puchades	6		A la escuela	no	no
	1298	Antonio	Valdecabres y Puchades	4			no	no
	1299	José	Valdecabres y Puchades	0			no	no
301	1300	Antonio	Puchades y Coll	66	C	Jornalero del campo	no	no
	1301	Fermina	Sanmartín y Molins	70	C		no	no
	1302	Rosa	Puchades y Sanmartín	38	S		no	no
302	1303	María	Fortea y Santos	60	C	Arrendataria de tierras	si	x

EC = Estado Civil (S, soltero/a; C, casado/a; V, viudo/a; P, presbítero) E = Sabe escribir
L = Sabe leer (x, no se ha podido transcribir por ocultarlo el pliegue del cuaderno)

5. El censo de 1860

Cédula	Nº	nombres	Apellidos	Edad	EC	Profesión, ocupación o posición social	E	L
	1304	Vicente	Mateu y Fortea	30	S	Jornalero del campo	si	x
	1305	Jayme	Mateu y Fortea	21	S	Pintor de azulejos	si	x
303	1306	José	Sanmartín y Folgado	30	C	Jornalero del campo	si	x
	1307	Ramona	Rodrigo y Espinós	28	C		no	x
	1308	Ramona	Sanmartín y Rodrigo	2			no	x
	1309	Josefa	Sanmartín y Rodrigo	0				
304	1310	Vicente	Coll y Monzó	42	C	Jornalero del campo	no	x
	1311	Teresa	Monzó y Mas	42	C		no	x
	1312	Teresa	Coll y Monzó	16	S		no	x
	1313	Vicenta	Coll y Monzó	8			no	x
	1314	Vicente	Coll y Monzó	7			no	x
	1315	Onofre	Coll y Monzó	4			no	x
305	1316	Onofre	Comes y Llorens	46	C	Jornalero del campo	no	x
	1317	Josefa	Coll y Muñoz	43	C		no	x
	1318	José	Comes y Coll	8			no	x
	1319	Carmela	Comes y Coll	13	S		no	x
306	1320	Salvador	Cristófol y Calatrava	55	C	Propietario y arrendatario de tierras	no	x
	1321	Joaquina	Doménech y García	49	C		no	x
	1322	Salvadora	Cristófol y Coll	34	S		no	x
307	1323	Josefa	Monzó y Sanmartín	60	V	Arrendataria de tierras	no	x
	1324	Onofre	Valdecabres y Monzó	21	S	Jornalero del campo	no	x
	1325	Rosa	Valdecabres y Monzó	28	S		no	x
	1326	Miguel	Valdecabres y Monzó	22	S	Jornalero del campo	no	x
308	1327	Manuela	Esteve y Martínez	40	V		no	x
	1328	Josefa	Ferrer y Esteve	16	S		no	x
	1329	Vicente	Ferrer y Esteve	14	S	Peón de alvañil	no	x
	1330	José	Ferrer y Esteve	11			no	x
	1331	Enrica	Ferrer y Esteve	8				
	1332	Encarnación	Ferrer y Esteve	3				
	1333	Teresa	Ferrer y Esteve	1				
309	1334	Luís	Sanmartín y Espinós	44	C	Propietario y arrendatario de tierras	no	no
	1335	Josefa	Vento y Fita	44	C		no	no
	1336	Luís	Sanmartín y Vento	18	S	Jornalero del campo	no	no
	1337	Josefa	Sanmartín y Vento	13	S		no	no
	1338	José	Sanmartín y Vento	9			no	no
	1339	Dolores	Sanmartín y Vento	4			no	no
	1340	Luís	Sanmartín y Valdecabres	70	V		no	no
310	1341	Onofre	Obré y Torner	29	C	Jornalero del campo	no	no
	1342	Onofra	Piles y Sanmartín	32	C		no	no

EC = Estado Civil (S, soltero/a; C, casado/a; V, viudo/a; P, presbítero) E = Sabe escribir
L = Sabe leer (x, no se ha podido transcribir por ocultarlo el pliegue del cuaderno)

5. El censo de 1860

Cédula	Nº	nombres	Apellidos	Edad	EC	Profesión, ocupación o posición social	E	L
	1343	Carmen	Obré y Piles	0				
311	1344	Bartolomé	Garcerá y Juan	30	C	Alvañil	si	si
	1345	Mariana	Piles y Cuñat	29	C		no	no
312	1346	Onofre	Alcácer y Coll	44	C	Jornalero del campo	no	no
	1347	María	Guasp y Mas	48	C		no	no
	1348	Onofre	Alcácer y Guasp	18	S	Jornalero del campo	no	no
	1349	María	Alcácer y Guasp	16	S		no	no
	1350	Antonia	Alcácer y Guasp	13	S		no	no
	1351	Salvadora	Alcácer y Guasp	6			no	no
313	1352	Francisco	Plá y Ríos	38	C	Herrero	si	si
	1353	Vicenta	Mariner e Ibáñez	47	C		no	no
	1354	Vicenta	Plá y Mariner	13	S		no	no
	1355	Francisca	Plá y Mariner	10			no	no
	1356	Francisco	Plá y Mariner	8			no	no
314	1357	Josefa	Mariner e Ibáñez	44	V	Arrendataria de tierras	no	no
	1358	Vicente	Alcácer y Mariner	18	S	Jornalero del campo	no	no
	1359	Dolores	Alcácer y Mariner	9		A la costura	no	no
	1360	Manuel	Alcácer y Mariner	7		A la escuela	no	no
	1361	Antonio	Puchades y Mariner	2			no	no
315	1362	Pedro	Obré y Torner	40	C	Jornalero del campo	no	no
	1363	Vicenta	Ríos y Valdecabres	39	C		no	no
	1364	Vicenta	Obré y Ríos	12	S		no	no
	1365	José	Obré y Ríos	7			no	no
316	1366	María	Puchades y Sanmartín	44	V	Arrendataria de tierras	no	no
	1367	Miguel	Folgado y Puchades	22	S	Jornalero del campo	si	si
	1368	Cayetana	Folgado y Puchades	19	S		no	no
	1369	María	Folgado y Puchades	14	S		no	no
	1370	Antonio	Folgado y Puchades	10			no	no
317	1371	Marcos	Rodrigo y Rodrigo	32	C	Arrendatario de tierras	no	no
	1372	Vicenta	Sanmartín y Juan	30	C		no	no
	1373	Filomena	Rodrigo y Sanmartín	6		A la costura	no	no
	1374	Josefa	Rodrigo y Sanmartín	3		A la costura		
	1375	Marcos	Rodrigo y Sanmartín	1				
318	1376	Juan	Rodrigo y Aliaga	40	C	Propietario y arrendatario de tierras	si	si
	1377	Vicenta	Gimeno y Forner	37	C		no	no
	1378	Vicenta	Rodrigo y Gimeno	12	S		no	no
	1379	Rosa	Rodrigo y Gimeno	10	S		no	no
	1380	María	Rodrigo y Gimeno	8		A la costura	no	no
	1381	Juan	Rodrigo y Gimeno	2				
319	1382	Onofre	Vela y Fita	48	C	Jornalero del campo	no	no

EC = Estado Civil (S, soltero/a; C, casado/a; V, viudo/a; P, presbítero) E = Sabe escribir
L = Sabe leer (x, no se ha podido transcribir por ocultarlo el pliegue del cuaderno)

5. El censo de 1860

Cédula	Nº	nombres	Apellidos	Edad	EC	Profesión, ocupación o posición social	E	L
	1383	Josefa	Martínez y Hernández	48	C		no	no
	1384	Onofre	Vela y Martínez	18	S	Jornalero del campo	no	no
320	1385	Onofre	Andrés y Grafía	60	C	Propietario y Arrendatario de tierras	si	si
	1386	María	Martínez y Hernández	55	C		no	no
	1387	Ramón	Andrés y Fita	30	S	Jornalero del campo	no	no
321	1388	Ventura	Montesa y Mateu	32	C	Jornalero del campo	no	no
	1389	Josefa	Coll y Sanmartín	27	C		no	no
	1390	José	Montesa y Coll	3				
	1391	Ventura	Montesa y Coll	1				
322	1392	Bernardo	Vento y Carsí	30	C	Jornalero del campo	no	no
	1393	Teresa	Coll y Muñoz	30	C		no	no
	1394	Miguel	Vento y Coll	0				
323	1395	Pablo	Obré y Lliri	60	C	Propietario	no	no
	1396	Josefa	Sanmartín y Piles	58	C		no	no
	1397	María Rosa	Obré y Sanmartín	24	S		no	no
	1398	Juan	Obré y Sanmartín	29	S	Jornalero del campo	no	no
	1399	Vicente	Obré y Sanmartín	16	S	Jornalero del campo	no	no
324	1400	Isidro	Sanmartín y Godos	58	C	Propietario y arrendatario de tierras	si	no
	1401	Antonia	Carsí y Hernández	46	C		no	no
325	1402	Teresa	Sanmartín y Segarra	50	V		no	no
	1403	Pascual	Fita y Sanmartín	22	S	Jornalero del campo	no	si
	1404	María	Fita y Sanmartín	20	S		no	no
	1405	Nicolás	Fita y Sanmartín	18	S	Jornalero del campo	no	no
326	1406	Onofre	Sanmartín y Piles	50	C	Jornalero del campo	no	no
	1407	Francisca	Mestre y García	40	C		no	no
	1408	Manuel	Coll y Mestre	13	S	Jornalero del campo	no	no
	1409	Vicente	Coll y Mestre	9			no	no
327	1410	Teresa	Alcácer y Navarro	36	V	Alfarera	no	no
	1411	José	Coll y Alcácer	13	S	Alfarero	no	no
	1412	Salvador	Coll y Alcácer	10		Alfarero	no	no
	1413	Juan	Coll y Alcácer	4			no	no
	1414	Mariana	Navarro	64	V	Sirvienta	no	no
328	1415	Melchor	Ferrándiz y Alcácer	30	C	Panadero	no	no
	1416	Onofra	Torrent y Aguilar	27	C		no	no
	1417	Pedro	Torrent y Coll	63	V	Jornalero del campo	no	no
329	1418	Pascual	Puchades y Fita	38	C	Propietario	no	no
	1419	Manuela	Sanmartín y Muñoz	37	C		no	no
	1420	Cayetana	Puchades y Sanmartín	15	S	A la costura	no	si
	1421	Rosalía	Puchades y Sanmartín	12	S	A la costura	no	no

EC = Estado Civil (S, soltero/a; C, casado/a; V, viudo/a; P, presbítero) E = Sabe escribir
L = Sabe leer (x, no se ha podido transcribir por ocultarlo el pliegue del cuaderno)

5. El censo de 1860

Cédula	Nº	nombres	Apellidos	Edad	EC	Profesión, ocupación o posición social	E	L
	1422	Pascual	Puchades y Sanmartín	9		A la escuela	no	si
	1423	Mariana	Fita y Gonsalvo	82	V		no	no
330	1424	Francisco	Mariner e Ibáñez	50	C	Alguacil	si	si
	1425	Rosa	Parreño y Aparici	38	C		no	no
	1426	Cándida	Mariner y Parreño	15	S	A la costura	no	no
	1427	Manuel	Mariner y Parreño	13	S	Zapatero	si	si
	1428	María Rosa	Mariner y Parreño	4		A la costura		
331	1429	Cayetano	Mariner e Ibáñez	28	C	Jornalero del campo	no	no
	1430	Vicenta	Sanmartín y Ríos	50	C	Labandera	no	no
	1431	Encarnación	Mariner y Sanmartín	7		A la costura	no	no
	1432	Vicenta	Mariner y Sanmartín	4		A la costura	no	no
332	1433	Antonio	Andrés y Andrés	28	C	Molinero	no	no
	1434	Teresa	Valdecabres y Consergues	26	C		no	no
	1435	Antonio	Andrés y Valdecabres	10	S	A la escuela	no	no
	1436	José	Andrés y Valdecabres	6		A la escuela	no	no
	1437	Bautista	Andrés y Valdecabres	6				
	1438	Onofre	Andrés y Valdecabres	3				
	1439	Teresa	Andrés y Valdecabres	1			no	no
333	1440	Miguel	Sanmartín y Muñoz	46	C	Propietario	no	no
	1441	Teresa	Ferrándiz y López	48	C		no	no
	1442	Teresa	Sanmartín y Hernández	19	S	A la costura	no	si
	1443	Salvadora	Sanmartín y Hernández	12	S	A la costura	no	si
	1444	Dolores	Sanmartín y Hernández	9		A la costura	no	no
	1445	Joaquín	Sanmartín y Andreu	60	C	Pobre de solemnidad	si	si
334	1446	Don Agustín	Guillem y Montolí	69	C	Maestro de Instrucción Primaria	si	si
	1447	Doña Josefa	Crespo y Ayala	57	C		no	no
	1448	María	Guillem y Crespo	30	S		no	x
	1449	Concepción	Guillem y Crespo	26	S	Cigarrera	no	x
	1450	Ventura	Guillem y Crespo	27	S	Maestro de Instrucción Primaria	si	si
	1451	Agustín	Guillem y Crespo	21	S	Carpintero	si	si
	1452	Juan	Guillem y Crespo	17	S	Pintor de azulejos	si	si
	1453	Enrique	Guillem y Gimeno	3		A la escuela	no	no
335	1454	Miguel	Ronda y Corín	36	C	Jornalero del campo	si	si
	1455	Carmen	García y García	36	C		no	no
	1456	Antonio	Martínez y Ten	30	C	Jornalero del campo	no	no
	1457	Marcelino	Acorro Latorre	21	S	Jornalero del campo	no	no
	1458	Gregorio	Latorre y Latorre	22	S	Jornalero del campo	no	no
	1459	Gaspara	Soriano y Martín	42	V	Jornalero del campo	no	no
	1460	Catalina	Palau y Soriano	17	S		no	no

EC = Estado Civil (S, soltero/a; C, casado/a; V, viudo/a; P, presbítero) E = Sabe escribir
L = Sabe leer (x, no se ha podido transcribir por ocultarlo el pliegue del cuaderno)

5. El censo de 1860

Cédula	Nº	nombres	Apellidos	Edad	EC	Profesión, ocupación o posición social	E	L
	1461	María	Palau y Soriano	8			no	no
336	1462	Don Vicente	Codina y Vidal	42		Cura	si	si
	1463	Doña Josefa	Codina y Vidal	36	S	Maestra Instrucción Primaria	si	si
	1464	Josefa	Lugo y Codina	15	S	Sirvienta	si	si
337	1465	José	Forriol y Fita	38	C	Arrendatario de tierras	si	si
	1466	Rosa	Sanmartín y Espinós	36	C		no	no
	1467	Ramona	Sanmartín y Espinós	26	S		no	no
	1468	José	Forriol y Sanmartín	7		A la escuela	no	si
	1469	Onofre	Forriol y Sanmartín	5			no	no
338	1470	José	Forriol y Casanova	62	C	Arrendatario de tierras	no	no
	1471	Josefa	Coll y Muñoz	61	C		no	no
	1472	José	Forriol y Fita	30	C	Jornalero del campo	no	no
	1473	Rosa	Montesa y Mateu	22	C		no	no
	1474	Dolores	Forriol y Montesa	5		A la costura	no	no
	1475	Rosa	Forriol y Montesa	3				
	1476	José	Ríos y Forriol	12	S		no	no
339	1477	Don Vicente	Peña y Seguí	42	C	Médico cirujano	si	x
	1478	Doña Elena	Ferrándiz y Chardí	35	C		no	x
	1479	Vicente	Peña y Ferrándiz	6		A la escuela		
	1480	Encarnación	Peña y Ferrándiz	3		A la costura		
	1481	Elena	Peña y Ferrándiz	2				
340	1482	Manuel	Cristófol y Juan	31	C	Jornalero del campo	no	x
	1483	Rosa	Comes y Ferrándiz	34	C		no	x
	1484	Juan	Cristófol y Comes	10			no	x
	1485	Margarita	Cristófol y Comes	12			no	x
	1486	Dolores	Cristófol y Comes	3		A la costura		
	1487	Eugenio	Cristófol y Comes	0				
341	1488	José	Zorrilla y Martínez	80	V	Pobre de solemnidad	no	x
342	1489	Vicente	Puchades y Fita	50	C	Propietario	no	x
	1490	Paula	Grafiá y Espinós	50	C		no	x
	1491	Clara	Puchades y Grafiá	18	S		no	x
343	1492	María	Monzó y Coll	60	S	Pobre de solemnidad	no	x
344	1493	Miguel	Torrent y Aguilar	30	C	Alfarero	si	x
	1494	Salvadora	Coll y Rodrigo	30	C		no	x
	1495	Miguel	Torrent y Coll	3				
345	1496	Getrudis	Aliaga y Segarra	81	V	Propietaria y arrendataria de tierras	no	x
	1497	Celestino	Rodrigo y Aliaga	40	S	Propietario y arrendatario de tierras	si	x
	1498	Rosa	Rodrigo y Aliaga	38	S		no	x

EC = Estado Civil (S, soltero/a; C, casado/a; V, viudo/a; P, presbítero) E = Sabe escribir
L = Sabe leer (x, no se ha podido transcribir por ocultarlo el pliego del cuaderno)

5. El censo de 1860

Cédula	Nº	nombres	Apellidos	Edad	EC	Profesión, ocupación o posición social	E	L
346	1499	José	Espinós y Boix	56	C	Propietario y arrendatario de tierras	si	x
	1500	Francisca	Sancho y Fita	52	C		no	x
	1501	Josefa	Espinós y Sancho	22	S		no	x
	1502	Mariana	Espinós y Sancho	20	S		no	x
	1503	Vicenta	Espinós y Sancho	16	S		no	x
	1504	Francisco	Espinós y Sancho	11		A la escuela y empleado al culto	si	x
347	1505	Antonio	Tomás y Sánchiz	50	C	Jornalero del campo	no	x
	1506	Ángela	Crespo y Ayala	32	C		no	x
	1507	Antonia	Tomás y Crespo	19	S	Tejedora de telas de seda	no	x
	1508	Ventura	Tomás y Crespo	17	S	Tejedora de telas de seda	no	no
	1509	Ángela	Tomás y Crespo	12	S	A la costura	no	no
	1510	Rafael	Tomás y Crespo	10	S		no	si
	1511	José	Tomás y Crespo	6		A la escuela	no	no
	1512	Leonarda	Tomás y Crespo	3				
348	1513	Francisco	Rodrigo y Mirapeix	55	C	Propietario y arrendatario de tierras	si	si
	1514	Ramona	Espinós y Boix	54	C		no	no
349	1515	José	Sanmartín y Sanmartín	45	C	Propietario y arrendatario de tierras	si	si
	1516	Josefa	Forriol y Ríos	38	C		no	no
	1517	José	Timoneda y Forriol	17	S		no	no
	1518	Vicenta	Ramires y Forriol	6			no	no
	1519	Concepción	Sanmartín y Forriol	0			no	no
350	1520	Onofre	Vento y Monzó	54	C	Propietario y arrendatario de tierras	si	si
	1521	Paula	Galindo y Alcácer	43	C		no	no
	1522	Teresa	Vento y Galindo	21	S		no	no
	1523	Salvadora	Vento y Galindo	18	S		no	no
351	1524	Onofre	Monzó y Olmos	41	C	Propietario y arrendatario de tierras	no	no
	1525	Rosa	Sánchiz y Sánchiz	44	C		no	no
	1526	María Rosa	Monzó y Sánchiz	17	S	A la costura	no	no
	1527	José	Monzó y Sánchiz	14	S	Jornalero del campo	no	no
	1528	Josefa	Monzó y Sánchiz	8		A la costura	no	no
	1529	Josefa	Sánchiz y Sánchiz	48	S		no	no
352	1530	Ginio	Sanón y García	44	C	Peón caminero	no	no
	1531	Josefa	Durá y Durá	28	C		no	no
	1532	José	Sanón y Durá	3				
353	1533	Vicente	Valldecabres y Sánchiz	46	C	Arrendatario de tierras	no	no

EC = Estado Civil (S, soltero/a; C, casado/a; V, viudo/a; P, presbítero) E = Sabe escribir
L = Sabe leer (x, no se ha podido transcribir por ocultarlo el pliegue del cuaderno)

5. El censo de 1860

Cédula	Nº	nombres	Apellidos	Edad	EC	Profesión, ocupación o posición social	E	L
	1534	María	Vilar y Ortiz	47	C		no	no
	1535	Vicente	Valdecabres y Vilar	22	S	Jornalero del campo	no	no
	1536	Isabel	Valdecabres y Vilar	23	S		no	no
	1537	Rosa	Valdecabres y Vilar	15	S		no	no
	1538	María	Valdecabres y Vilar	10	S	A la costura	no	no
	1539	Teresa	Valdecabres y Vilar	3				
354	1540	Onofre	Sanmartín y Mateu	60	C	Jornalero al campo y asistente al culto	no	no
	1541	Mariana	Timoneda y Fita	60	C		no	no
	1542	Dolores	Sanmartín y Timoneda	30	S		no	no
	1543	Asunción	Sanmartín y Timoneda	21	S		no	no
	1544	Onofre	Sanmartín y Timoneda	33	S	Jornalero al campo	no	no
	1545	José	Sanmartín y Timoneda	18	S	Jornalero al campo	no	no
355	1546	Antonio	Sanmartín y Espinós	40	C	Propietario y arrendatario de tierras	no	no
	1547	Vicenta	Andreu y Fita	34	C		no	no
	1548	Antonio	Sanmartín y Andrés	6		A la escuela	no	no
	1549	Silvestre	Sanmartín y Andrés	2				
356	1550	Valera	Vilar y Fortea	55	S		no	x
	1551	Lorenzo	Coll y Rodrigo	36	C	Jornalero del campo	no	x
	1552	Francisca	Vilar y Timoneda	26	C		no	x
	1553	Josefa	Coll y Vilar	0			si	x
357	1554	José	Rodrigo y Espinós	32	C	Propietario y arrendatario de tierras	si	si
	1555	Francisca	Sancho y Morante	26	C		no	x
358	1556	Vicenta	Coll y Guillot	39	V	Arrendatario de tierras	no	no
	1557	Martín	Casanova y Coll	13	S	Jornalero del campo	no	no
	1558	Manuela	Guillot y Comes	65	V		no	no
359	1559	Miguel	Sanmartín y Espinós	49	C	Jornalero del campo	no	no
	1560	Rosa	Sanmartín y Casanova	38	C		no	no
	1561	Rosa	Sanmartín y Sanmartín	4		A la costura		
	1562	Vicente	Sanmartín y Sanmartín	1				
360	1563	Bernardo	Sancho y Espinós	31	C	Propietario y arrendatario de tierras	si	si
	1564	Josefa	Aguilar y Ferrando	33	C		no	no
	1565	Josefa	Sancho y Aguilar	8		A la costura	no	no
	1566	Dolores	Sancho y Aguilar	6		A la costura	no	no
	1567	Leandra	Sancho y Aguilar	4		A la costura		
	1568	Consuelo	Sancho y Aguilar	1				
361	1569	Onofre	Andrés y Bort	34	C	Arrendatario y jornalero del campo	no	no

EC = Estado Civil (S, soltero/a; C, casado/a; V, viudo/a; P, presbítero) E = Sabe escribir
L = Sabe leer (x, no se ha podido transcribir por ocultarlo el pliegue del cuaderno)

5. El censo de 1860

Cédula	Nº	nombres	Apellidos	Edad	EC	Profesión, ocupación o posición social	E	L
	1570	Magdalena	Segarra y Grafiá	30	C		no	no
	1571	Onofre	Andrés y Segarra	9	S		si	si
	1572	Magdalena	Andrés y Segarra	5			no	no
	1573	Vicente	Andrés y Segarra	2				
362	1574	Luis	Dasí y Coscollá	34	S	Arrendatario de tierras	no	no
	1575	Concepción	Dasí y Sancho	22	S	Tejedora de telas de seda	no	no
	1576	Salvadora	Dasí y Sancho	18	S	Tejedora de telas de seda	no	si
363	1577	José	Aliaga y Dasí	28	S	Arrendatario de tierras	no	no
364	1578	Ramón	Olmos y Segarra	30	C	Arrendatario de tierras y jornalero del campo	si	si
	1579	Rosa	Rodrigo y Alvero	28	C		no	no
365	1580	Doña Rosa	Castañ	40	S	Maestra de 1ª enseñanza	si	si
	1581	Rosa	Labrandero y Puchades	50	V	Sirvienta	no	no
366	1582	José	Moleres y Rosales	52	C	Rastillador de cáñamo	no	no
	1583	Ambrocía	Liern y Hernández	45	C		no	no
	1584	Ambrocía	Moleres y Liern	22	S	Tejedora de seda	si	si
	1585	Vicente	Moleres y Liern	20	S	Jornalero del campo	no	no
	1586	Francisca	Moleres y Liern	8	S	A la costura	no	no
	1587	Salvadora	Moleres y Liern	6		A la costura	no	no
	1588	Francisco	Moleres y Liern	4		A la escuela	no	no
367	1589	Juan	Vento y García	30	C	Propietario y arrendatario de tierras	no	no
	1590	María	Gimeno y Forner	31	C		no	no
	1591	María	Vento y Gimeno	6		A la costura	no	no
	1592	Francisca	Vento y Gimeno	3				
	1593	Mariana	Vento y Gimeno	0				
368	1594	Vicente	Navarro y Monzó	42	C	Arrendatario de tierras	no	no
	1595	Margarita	Tomás y Sánchiz	42	C		no	no
	1596	Bautista	Navarro y Tomás	12	S		no	no
	1597	Vicente	Navarro y Tomás	7	S	A la escuela	no	no
	1598	José	Navarro y Tomás	4				
	1599	Desamparados	Navarro y Tomás	1				
369	1600	Onofre	Ruiz y Carcí	20	S	Hornero	no	no
	1601	María	Ruiz y Carcí	27	S		no	no
	1602	Josefa	Ruiz y Carcí	22	S		no	no
370	1603	Bautista	Aliaga y Segarra	62	V	Propietario y arrendatario de tierras	si	si
	1604	Juan	Aliaga y Navarro	34	C		no	no
	1605	Francisca	Guillot y Puchades	30	C		si	si
	1606	Luis	Aliaga y Guillot	5		A la escuela		
	1607	José	Aliaga y Guillot	1				

EC = Estado Civil (S, soltero/a; C, casado/a; V, viudo/a; P, presbítero) E = Sabe escribir
L = Sabe leer (x, no se ha podido transcribir por ocultarlo el pliegue del cuaderno)

5. El censo de 1860

Cédula	Nº	nombres	Apellidos	Edad	EC	Profesión, ocupación o posición social	E	L
371	1608	Mariana	García y Royo	64	V	Propietaria y Arrendataria de tierras	no	no
	1609	Ramón	Vento y García	26	S	Jornalero del campo	no	no
	1610	Francisco	Vento y García	20	S	Jornalero del campo	no	no
	1611	Francisca	Vento y García	19	S		no	no
	1612	Salvador	Vento y García	18	S	Jornalero del campo	no	no
	1613	María	Vento y García	16	S		no	no
	1614	Pascual	Roca y García	21	S	Jornalero del campo	no	no
	1615	Don Onofre	Vento y García	32	P		si	si
372	1616	Mariano	Espinós y Sánchiz	38	C	Propietario y arrendatario de tierras	no	no
	1617	Antonia	Grafiá y Coll	40	C		no	no
	1618	Mariano	Espinós y Grafiá	1				
373	1619	Luisa	Muñoz y Andrés	43	V	Pobre de solemnidad	no	no
	1620	María	Piles y Muñoz	20	S		no	no
374	1621	Ramona	Acer y Moyá	56	V	Propietaria	no	no
375	1622	Pedro	Coll y Guillot	30	C	Arrendatario de tierras	no	no
	1623	Filomena	Alcañiz y Muñoz	23	S		si	si
	1624	María Francisca	Coll y Alcañiz	0				
376	1625	Francisco	Navarro y Llozano	60	C	Jornalero del campo	no	no
	1626	Josefa	Gimeno y Andrés	60	C		no	no
	1627	Salvadora	Gimeno y Andrés	50	C		no	no
	1628	Onofre	Navarro y Gimeno	26	S	Jornalero del campo	no	no
377	1629	Josefa	Lozano y Aliena	40	V	Pobre de solemnidad	no	no
	1630	María	Alonzo y Llozano	12	S		no	no
	1631	Josefa	Alonzo y Llozano	5			no	no
378	1632	Onofre	Coll y Valero	47	C	Jornalero del campo	no	no
	1633	Isabel	Muñoz y Valdecabres	43	C		no	no
	1634	Salvador	Sanmartín y Muñoz	17	S	Jornalero del campo	no	no
379	1635	Clemencia	Espinós y Tárrega	63	V	Pobre de solemnidad	no	no
380	1636	María	Olmos y Cavanés	70	V	Pobre de solemnidad	no	no
	1637	Francisco	Gimeno y Olmos	39	S	Jornalero del campo	no	no
	1638	Francisca	Gimeno y Olmos	37	S		no	no
381	1639	Mariano	Andrés y Vello	40	C	Arrendatario de tierras	no	no
	1640	Francisca	Molins y Sanmartín	42	C		no	no
	1641	Mariano	Andrés y Molins	9		A la escuela		
	1642	Concepción	Andrés y Molins	6		A la costura		
	1643	José	Andrés y Molins	3				
382	1644	José	Ríos y Gil	53	C	Molinero	no	no
	1645	Getrudis	Cámaras y Andrea	52	C		no	no
	1646	Luís	Vatistilla	44	S	Sirviente	no	no

EC = Estado Civil (S, soltero/a; C, casado/a; V, viudo/a; P, presbítero) E = Sabe escribir
L = Sabe leer (x, no se ha podido transcribir por ocultarlo el pliegue del cuaderno)

5. El censo de 1860

Cédula	Nº	nombres	Apellidos	Edad	EC	Profesión, ocupación o posición social	E	L
	1647	María	Ríos y Cámaras	17	S		no	no
	1648	Pascual	Ríos y Cámaras	26	S	Molinero	si	si
383	1649	Ramón	Llopis y Muñoz	65	C	Pobre de solemnidad	no	no
	1650	Vicenta	Benavent y Alcácer	62	C		no	no
384	1651	Pascual	Ballester y Soriano	66	C	Arrendatario de tierras	no	no
	1652	Margarita	Granell y Muñoz	68	C		no	no
	1653	Margarita	Ballester y Granell	28	S		no	no
	1654	Vicenta	Ballester y Granell	26	S	Cigarrera	no	no
	1655	Matías	Ballester y Granell	24	S	Jornalero del campo	no	no
	1656	Pascuala	Ballester y Granell	22	S		no	no

Cuart de Poblet, 24 de marzo de 1861.

El alcalde presidente Ramón Pallardó.

Firmas de Vicente Codina, ecónomo, Onofre Sancho, Francisco Rodrigo, Vicente Puchades, Onofre Bento, Onofre Coll, Vicente Peña, Agustín Guillén, Salvador Fuertes.

notas de la transcripción:

Se ha respetado el original de las graffías, acentuando de acuerdo con el criterio actual.

Cuando en la Edad ponemos cero en el original figura "menor".

Muchos menores, obviamente solteros, carecen de estado civil.

La población de Quart de Poblet en el Censo de 1860 y otros vecindarios

6. ANEXO. LISTADOS ALFABETICOS.

6.1 CENSO DE 1510.

Na Agnès (viuda) : 71
Na Francesca (viuda) : 10
Adobes, Pedro de : 75
Almança, Martí de : 119
Aparici, Violant : 117
Badenes, Jaume : 9
Benet, Joan : 47
Beneyto, Jaume : 93
Beneyto, Joan : 45
Berenguer, Domingo : 81
Na Bonanada (viuda) : 124
Bruch, Bernat : 114
La Castellana : 54
Català, Bertomeu : 140
Cervera, Joan : 79
Colomí, Bernat : 12, 34
Colomí major, Joan : 127
Colomí, Joan : 112
Colomines, Pere : 78
Na Confosa (viuda) : 23
Na Cubells (viuda) : 51
Espinalvo, Antoni : 49, 128
Espinalvo, Pere : 3
Esteve (la viuda de) : 77
Esteve, Jaume : 42
Esteve, Onofre : 103
Eximénez (la viuda) : 60
Eximénez, la viuda de Joan : 111
Eximénez, Joan : 44
Na Falcona (viuda) : 132
Na Ferranda : 35
Ferrerres, Miquel de : 32
Na Ferrisa : 18
Fita, Pere : 94
Fuster major, Bernat : 130
Fuster, Bernat : 118
Fuster, la viuda de Bertomeu : 107
Fuster, Jaume : 142
Fuster *Puxant*, Joan : 115
Fuster, la viuda de Joan : 106
Fuster, Miquel : 69, 105
Fuster *Hamachut*, Miquel : 27
Garcia, Bernat : 5
Garcia, Joan : 6, 55
Garcia menor, Joan : 8

Garcia, Miquel (la pobilla de) : 121
Garcia, Pero : 36
Gebeli, Antoni : 102
Gil, Jaume : 58
Gil, la sogra de Jaume : 59
Gonella, Miquel de : 19
Guasch, Gabriel (el pobill de) : 7
Guasch, Joan : 126
Guerau, Joan : 135
Jossa, Miquel : 1
Juliol, la viuda de Joan : 113
Llobregat, Pere : 125
Llopis, Macià : 57
López, Joan : 109
Mançano, Francés : 83
Mançano, Joan : 62
March (mestre barber) : 53
Marco, Joan : 76
Na Martina (viuda) : 65
Martí, Bernat : 120
Martí, Gil : 89
Martí, Jaume : 25
Martí major, Jaume : 122
Martí *Grill*, Joan : 138
Martí, Joan : 24, 50, 90
Martí, Joan (el pobill de) : 123
Martí del Pebre, Miquel : 64
Martí, Miquel (la pobilla de) : 91
Martí, Pere : 41
Martí menor, Pere : 88
Martínez, Joan : 37
Martínez, Mateu : 26
Martínez, Pasqual : 4
Na Mira : 14
Monsó, : 33
Montaner, Pere : 82
Moreno, Joan : 95
Muntaner, Joan : 28
Navarro, Domingo : 129
Navarro, Joan : 56
Nesples, Francí : 15
Nigot, Antoni : 29
Olius (la viuda de) : 84
Olius, Pasqual de : 17
Oller, Pedro : 116
Ortíz, Miquel : 139
Pamies, Joan : 92
Perales, Domingo : 134

La población de Quart de Poblet en el Censo de 1860 y otros vecindarios

Pérez, Antoni : 97
Peyró, Jaume : 11
Puerto, Jaume del : 85
Puerto, Joan del : 40
Punyet, Joan : 73
Rios, Lluís de : 43
Rodrigo, Jaume : 108
Rodrigo, Joan : 68
Na Romeua : 30
Rossell, Francés : 87
Rossell, Joan : 70
Na Roures (viuda) : 13
Ruiz, Sancho : 133
Rull, Pere : 96
Sabater, Paraís : 100
Sanç, Alfonso : 80
Sánchez, Ferrando (el pobill de) : 110
Sanchis, Miquel : 2, 63
Na Sancha : 136
Sangüessa, Cristòfol : 46
Segarra, Joan : 99, 20
Na Solera (viuda) : 101
Sunyer, Joan : 104
Tena, Joan de : 16
Na Tormona : 31
Tormon menor, Pere : 72
Torres, Jaume : 67
Torres, Martí de : 61
Urrea (viuda) : 86
Urrea, Pedro : 52
Valentí, Jaume : 98
Valero, Martí : 74
Na Vicenta (viuda) : 66
Vicent, Bernat : 21
Vicent, Miquel (el pobill de) : 22
Vila, Joan : 141
Na Voya (viuda) : 131
Ximénez (el pobill de) : 39
Ximénez, Jaume : 38
Ximénez, Pere : 48

6.2 CENSO DE 1646.

Abalsisqueta, Mauro : 2
Abella, don Joan : 42
Aguilar, Llorens : 99
Alcàsser, Josep : 31

Aparici, Miquel : 18
Aranda, Geroni : 78
Arcos, Joan de : 19
Argelet, Joan : 15
Assensi, Pere Joan : 39
Barberà, Ambrós : 30
Berti, Francés : 68
Bigorda, Joan : 1
Blanchat, Tomàs : 24
Bleda, Vicent : 8
Borja, la viuda de : 95
Burgos, Agostí : 45
Çabata, Vicenta : 35
Çapera, Lluís : 49
Casali, Pere : 71
Casanova, Antoni : 26
Civera, Joan : 29
Coll, La viuda de : 12
Coll, Pere Joan : 108
Colomí, Vicent : 83
Comes, Nicolau : 73
Cristòfol, nofre : 6
Cudós, Salvador : 9
Cuenca, Bertomeu : 38
Daroqui, Joan : 34
Daroqui, Llorens : 14
Dauder, Antoni : 86
Dauder, Miquel : 89
Espinós, Joan : 16
Ferrer, Macià : 69
Fita, Andreu : 54
Fita, Diego : 13
Fita, Gaspar : 5
Fita, Joan : 47
Fita, Joan de la : 56
Fita, Nofre : 40
Fita, Pere : 7
Fita, Vicent : 60
Forés, Pau : 103
Garcés, Felip : 85
Gelet, Pere : 74
Gil, Jaume : 77
Gisbert, Josep : 51
Gonçales, Josep : 28
Grinyó, Silvestre : 106
Herades, Miquel : 27
Hernàndez, Nofre : 63
Jauanat, Antoni : 67

La población de Quart de Poblet en el Censo de 1860 y otros vecindarios

Joça, Felip : 92
Juan, Domingo : 102
Lavia, Pere : 72
Liern, Josep : 62
Liern, Pasqual : 33
Liern, Vicent : 10
Liran, Miquel : 104
Lirau, Llorens : 66
Llavat, Joan : 80
Llorenç, mossèn Esteve : 36
Llosano, Josep : 37
Malpel, Miquel : 32
Martí, Bernat : 20
Martínez, Damià : 84
Martínez, Jaume : 21
Martínez, Josep : 90
Martínez, Vicent : 100
Matheu, Damià : 52
Matheu, Joan Batiste : 50
Mayor, fra Miquel : 94
Monçó, Josep : 82
Monçó, Pere : 81
Monrreal, Vicent : 48
Montaner, Vicent : 55
Moreno, Francés : 59
Munyós, Gil : 88
Obon, Francés : 11
Obon, Gaspar : 53
Pisa, Monserrat : 17
Rios, Esteve : 22
Rios, Joan : 23
Rios, Nofre : 70
Rios, Pasqual : 107
Rius, Gabriel : 57
Rocós, Jaume del : 75
Rodrigo, la viuda de : 61
Rodrigo, Simó : 76
Ros, Joan : 3
Rosell, Nicolau : 58
Ruiz, Francés : 25
Sançó, Vicent : 64
Sanmartín, la viuda de : 98
Sanmartín, Pedro de : 93
Segarra, Jaume : 96
Segarra, Josep : 91
simó, Vicent : 41
Segòvia, la viuda de : 43
Tasquer, Pere : 79

Tello, Andreu : 105
Tolet, Bernat : 44
Torner, Joan : 4
Toron, Guillem : 97
Vidal, Miquel : 46
Ximeno, la viuda de : 65
Ximeno, Antoni : 87

6.3 CENSO DE 1667.

Aguilar, Josep : 88
Aguilar, Llorens : 43
Agut, mossèn Joaquim : 2
Alcàsser menor, Josep : 79
Alcàsser major, Josep : 91
Almengol, Joan : 59
Alonso, Gaspar : 34
Andrés, Josep : 12
Aparisi, Miquel : 80
Arcos, viuda de : 118
Barberà, Ambrós : 54
Barberà, Joaquim : 48
Bleda, Vicent : 46
Casali, Pere : 138
Castillo, Nadala (viuda) : 5
Coll, don Joan : 3
Comella, Domingo : 114
Comes, Joana (viuda): 21
Comes, Nicolau : 137
Cordellat, Melcior : 139
Cortés, Jaume : 87
Costa, Jaume : 9
Cristòfol, Simó : 104
Cristòfola, viuda na : 36
Cubells, Joan : 29
Cudós, Salvador : 51
Diago, Jaume : 95
Enrreus, Jaume : 85
Espinós, Joan : 4
Espinós, Vicent : 50
Ferrandis, Joan : 49
Ferrando, Bertomeu : 135
Figuerola, Domingo : 18
Fita major, Andreu : 111
Fita menor, Andreu : 113
Fita, Diego : 44
Fita, Domingo de la : 86

La población de Quart de Poblet en el Censo de 1860 y otros vecindarios

Fita, Josep : 19, 77
Fita major, Nofre : 110
Fita menor, Nofre : 116
Fita, Pere : 28, 128
Fita, Vicenta (viuda) : 45
Forés, la viuda de Pau : 13
Franch, Antoni : 8
Franch menor, Antoni : 58
Garcia, Francés : 125
Garcia, Joan : 90
Garcia, viuda na : 101
Gisbert, Francés : 53
Gomes, Pere : 83
Gonçales, Baltasar : 24
Gonçales, Carpio : 52
Grinyó, Felip : 100
Grinyó, Manuel : 89
Hernàndez, Francisco : 37
Hernàndez, Nofre : 122
Hernàndez menor, Nofre : 132
Jorge, Jaume : 66
Juan, Domingo : 7
Labrandero, Mateu : 119
Labrandero, Melcior : 131
Liern, Josep : 117
Lliurador, Andreu : 33
Llosano, Jaumeta (viuda) : 112
Llosano, Josep : 62
Martí, Antoni : 60
Martínez, Felip : 57
Martínez, Francés : 81
Martínez, Francisco : 82
Martínez, Miquel : 30
Martínez, Vicent : 22
Martorella, viuda : 69
Mas, fra Alberico : 1
Molina, Vicent : 76
Monçó, Vicent : 105
Monçó, Pere : 73
Monçona, viuda na : 107
Montagut, Francés : 103
Montagut, Pere : 99
Moreno, Francés : 115
Moreno menor, Vicent : 97
Motes, Josep : 65
Navarro, Francisco : 61
Obon, Josep : 78
Ortí, Pere : 136
Palau, Tomàs : 74
Penya, Alfonso : 47
Penya, Valero : 96
Penya, viuda na : 10
Pou, Joan : 72
Quartero, Vicent : 127
Rios, Esteve : 35
Rios, Joan : 39
Rios, Josep : 40
Rios, Miquel : 121
Rios, Nofre : 71
Rios, Tomàs : 55
Roca, Joan : 6
Roch, Maria (viuda) : 17
Rodrigo, Josep : 134
Rodrigo, Simó : 133
Ruís, Gabriel : 56
Ruiz, Francés : 126
Sanchis major, Joan : 70
Sanchis menor, Joan : 94
Sançó, Merenciana : 15
Sançó, Vicent : 92
Sanmartín, Joan de : 93
Sanmartín, Pedro de : 20
Sanmartín, Sebastià : 109
Sans, Valero : 123
Sanç, Joan : 38
Santa, Manuel : 75
Segòvia, Miquel : 106
Segòvia, la viuda de : 108
Segura, Josep : 26
Segura, la viuda de : 84
Serrano, Batiste : 11
Servera, Pere : 102
Sivera, Joan : 16
Sorribes, Melcior : 31
Tallada, Geroni : 129
Tardiu, Pere : 130
Tasquer, Geroni : 32
Tasquer, la viuda de Pere : 23
Tello, Andreu : 27
Tello, Josep : 25
Tello, Vicent : 14
Torner, la viuda de Josep : 42
Toron, Francés : 98
Valldecabres, Pere : 68
Varó, la viuda de Miquel : 64
Vidal, Pasqual : 67

La población de Quart de Poblet en el Censo de 1860 y otros vecindarios

Vives, Simó : 120
Ximeno, Andreu : 41
Ximeno, Calisto : 63
Ximeno, Miquel : 124

6.2 CABREVE DE 1744.

Aguilar, Bautista : D121
Aguilar, Ignacio : D148
Aguilar, Rosa María : D178
Alfonso, Juan : D186
Almansa, Admon. de Martín : D339
Andrés, Onofre : D836
Andrés de Juan, Martín : D104
Arnándiz, María Teresa : D318
Arrazola, Francisco : D114
Básquez, Josefa (viuda): D185
Boix Martí, Onofre : D852
Bosch, Andrés : D190
Cascant, Pedro Juan : D227
Coll, don Jaime : D194
Coll Martínez de la Raga, don Joaquín :
D425
Comes, Manuel : D154
Comes, Vicente : D153
Costa, María Manuela (viuda): D321
Cristófol, don Pedro Luis : D857
Cristófol de Luis, Vicente : D857
Cristófol Llopis, Mateo : D857
Cruilles, don Joaquín Monserrat : D403
Danvila Solsona, don Onofre Vicente :
D445
Diago, Bautista : D155
Domal, Jacinto Luis : D310
Espinós, José : D873
Espinós, Miguel : D105
Esquerdo Gaytán, don Tomás : D216
Estival, Félix : D118
Ferrandis, Pedro : D120
Fita, Diego : D103
Fita, Josefa : D115
Fita, Josefa (viuda): D174
Fita, Josefa María (viuda): D847
Fita, mosén Dionisio de la : D395
Fita, Vicenta : D855
Fita de Diego, Vicente : D175
Fita de Francisco, Francisco : D271
Fita de Telesforo, José : D162
Fita Forriol, Vicente : D270
Fita Soler, José : D163, D848
Fita Soler, Vicente : D351
Frespeig, Tomasa : D217
Gallel, doctor Pedro : D261
García, Damián : D306
García, Miguel Jerónimo : D860
García Mirapeix, José : D145
Gimeno, Bautista : D113
Grafiá, Vicente : D134
Grafiá mayor, José : D119
Grafiá menor, José : D182
Juan, Antonio : D139
Juan, Bautista : D117
Juan mayor, Pascual : D127
Labrandero, Hipólita (viuda): D142
Liern, Francisca : D821
Liern, José : D161
Marco, Juan Jerónimo : D270
Martínez, Ignacia : D122
Martínez, Senent : D189
Martínez mayor, Senent : D851
Matheu Blanes, don Francisco : D394
Miguel, Antonio : D192
Mirapeix Cristófol, Onofre : D125
Monleón, Josefa María : D152
Monzó, Gaspar : D141
Monzó, María : D184, D343
Monzó, Miguel : D143
Monzó Alberola, Francisco : D177
Monzó Bort, Francisco : D138
Monzó Bort, José : D140
Moreno, José : D832
Navarro, Josefa : D205
Noguera, José : D172
Nuestra Señora del Olivar, Convento de :
D801
Obón, Josefa (viuda): D159
Olóriz, don Agustín de : D717
Palau, don Carlos : D317
Pechuán Vilar, Miguel : D181
Pérez, Juan : D460
Peris Perdiguier, don José : D777
Predicadores, Convento de : D222
Puchades, Josefa (viuda): D452
Pueyo Ríos, don Vicente de : D782
Pujasons Gonzalo, don Antonio : D317

La población de Quart de Poblet en el Censo de 1860 y otros vecindarios

Quart, Bienes de : D109
Raga, Josefa María (viuda): D102
Ravanals, Juan Bautista : D336
Ríos mayor, Miguel : D136
Ríos, José : D176
Rocher, María Teresa (viuda): D838
Rocher, Timoteo : D407
Rodrigo, Marcos : D170
Rodrigo, Miguel : D169
Rodrigo, Sebastián : D171
Romeu, María Vicenta : D340
Rubio ximeno, Joaquín : D168
Ruiz, Jacinto : D101
Ruiz mayor, José : D164
Sales, Josefa María : D211
Salón, doctor Onofre : D223
Salvador Cerezo, Miguel : D459
San Juan, Clero de : D303
San Miguel, Clero de : D326
Sancho, Vicente : D149
Sanmartín, Benito : D135
Sanmartín, Francisco : D128
Sanmartín, Josefa : D188
Sanmartín, Leonarda : D129
Sanmartín, Lorenzo : D156
Sanmartín, María : D203
Sanmartín Comes, José : D131
Sanmartín Comes, Miguel : D130
Sanmartín Juan, Josefa : D165
Sanmartín Martí, Onofre : D132
Sanmartín Martí, Vicente : D123
Sanmartín Ruiz, José : D133
Sanz, Antonia (viuda): D150
Sanz, Antonio : D126
Sanz, María (viuda): D124
Sanz mayor, Francisco : D147
Saura, José : D110
Segarra, Manuel : D318
Sererols, padre don Rafael : D265, D325
Silla, Cayetano : D191
Silla, simón : D107
Soler, Antonio : D522
Soriano, María (viuda): D183
Tardiu, Sebastián : D213
Torner, Manuel : D151
Tramolleres, Dionisio : D436
Trillo, Pascual : D305
Valdecabres, José : D157

Valdecabres, Onofre : D158
Valdecabres, Pedro Juan : D106
Valdecabres, Salvador : D112
Valdecabres Martínez, Tomás : D146
Valdecabres Matheu, Tomás : D151
Vilar, José : D209
Vilar, Salvador : D116
Vincent, doctor Blas Antonio : D369

6.3 PADRÓN DE 1812.

Aguilar, Ignacio : D054
Aguilar, José : D201
Albert, Pedro : D182
Alcácer, Manuel : D271
Alcácer, Vicente : D130
Alcácer mayor, Pedro : D270
Alcácer menor, Pedro : D269
Alcedo, viuda de don Manuel : D369
Alfonso, Vicente : D198
Alfonso, viuda de Bautista : D255
Aliaga, José : D294
Almenar, Vicente : D278
Alonso, Ambrosio : D234
Alonso, Manuel : D138
Alonso, viuda de José : D083
Amat, doctor Gregorio: D289
Andrés, Ángela : D108
Andrés, Mariano : D246
Andrés, Vicente : D301
Andrés, don Carlos : D370
Andrés Grafiá, José : D106
Andrés, viuda de Ramón : D107
Andrés de Mateu, Francisco : D178
Antiga, Juan : D331
Antin, Domingo : D360
Aparisi, Joaquín : D038
Arcís, Francisco : D021
Aurell, Mariano : D341
Balbastre, Vicente : D132
Bela mayor, José : D256
Bela menor, José : D257
Belam Platet, don Enrique : D343
Beltrán Dupuy, Juan : D359
Beltrán Dupuy, herencia de don José :
D342
Benlloch, Facundo : D302

La población de Quart de Poblet en el Censo de 1860 y otros vecindarios

Benlloch, Francisco : D210
Benlloch, don José : D325
Benlloch, Pedro : D131
Benlloch, viuda de José : D291
Bergadá, don Antonio : D392
Bernard, Miguel : D119
Bernat, Vicente : D141
Boix, Onofre : D305
Bondía, Juan : D261
Bondía Balbastre, Francisco : D475
Bonhora, José : D060
Bonhora, Vicente : D006, D063, D118
Calatrava, Miguel : D175
Calatrava, Vicente : D033
Calbo García, don José : D362
Campos, Francisco : D304
Cano, Isidro : D018
Carsí, Mariano : D150
Carsí, Vicenta (viuda) : D092
Casanova, Bautista : D065
Casanova, Dionisio : D153
Casanova, Luisa : D103
Casanova, Martín : D102
Casanova, Vicente : D064
Casanova, viuda de Bernardo : D015
Casasús, Antonio : D252
Casasús, viuda de José : D314
Cristófol, Francisco : D221
Cristófol, Luis : D005
Cristófol, Vicente : D068
Cristófol Llozano, José : D072
Cristófol Llozano, Vicente : D116
Coll, Demetrio : D030
Coll, Francisco : D169
Coll, Manuel : D025
Coll, Mateo : D022
Coll, Nicolás : D041
Coll, herencia de Onofre : D043
Coll de Francisco, Vicente : D010
Coll de José, Vicente : D162
Coll de Onofre, Vicente : D023
Coll Ferrándiz, Vicente : D026
Coll Llozano, Vicente : D195
Coll, viuda de Bautista : D279
Comes, Manuela : D066
Comes, Severino : D258
Comes mayor, Francisco : D222
Comes menor, Francisco : D070
Consergues, Bautista : D161
Crespo, Ventura : D277
Cruillas, marqués de : D403
Danvila, don Salvador : D371
Devís, Vicente : D151
Espinós, Francisco : D093
Espinós, José : D284
Espinós, Manuel : D124
Espinós, Onofre : D090
Espinós, Tomás : D244
Espinós, Vicenta : D074
Espinós, viuda de Miguel : D036
Espinós Montañana, Miguel : D014
Espinosa, Carlos : D045
Espinosa, Salvador : D329
Estala, José : D149
Estela, Vicente : D174
Estellés, Vicente : D556
Falcó, José : D181
Ferrándiz, Miguel : D170
Ferrer, Vicente : D123
Fita, Dionisia : D214
Fita, mosén José : D956
Fita, Luis : D196
Fita, Mariana : D212
Fita, Nicolasa : D097
Fita, Onofre : D218
Fita, doctor don Pascual : D215
Fita, viuda de Pascual : D128
Fita de Vicente, Pascual : D078
Fita Grafiá, viuda de José : D081
Fita Gozalvo, Pascual : D013
Fita, herencia de don José Antonio : D399
Fita, herencia de Francisca : D213
Fita Molins, herencia de Vicenta : D129
Fita Muñoz, José : D154
Fita Muñoz, Manuel : D202
Folgado, Miguel : D250
Forriol, Antonio : D320
Fortea, Francisco : D133
Fortea, Miguel : D134
Fos, don Francisco de Paula : D328
Garcerá, viuda de José : D071
García, viuda de Antonio : D321
García, José : D308
García, herencia de José : D253
García, Pascual : D318
García, Simón : D310

La población de Quart de Poblet en el Censo de 1860 y otros vecindarios

García, Vicente : D322
Gil, Miguel : D297
Gimeno, Agustín : D177
Gimeno, Bautista : D073
Gimeno, viuda de Bautista : D176
Gimeno, José Vicente : D286
Gimeno, María : D309
Gimeno, Onofre : D027
Gimeno, Vicenta : D232
Gisbert, viuda de José : D239
Grafiá, Felipe : D142
Grafiá, Francisco : D280
Grafiá, Mariano : D306
Grafiá Fita, Vicente : D080
Grafiá Lloris, Vicente : D105
Grafiá Senent, Vicente : D157
Guillem (de Faura), Francisco : D471
Hernández, José : D313
Hernández, Manuel : D167
Hernández, Miguel : D267
Hernández Roselló, Manuel : D143
Hueso de Bautista, José : D067
Igualeda, Luis : D144
Igualeda mayor, José : D034
Igualeda menor, José : D037
Izquierdo, herencia de don Bernardo : D396
Izquierdo, viuda de Gregorio : D160
Juan, Bautista : D031
Juan, Domingo : D147
Juan, Onofre : D259
Juan Alicantí, Vicente : D052
Juan de Pascual, Vicente : D230
Juan Grafiá, Francisco : D032
Juan Sanmartín, Pedro : D231
Labrandero, Bartolomé : D085
Labrandero mayor, José : D235
Labrandero menor, José : D238
Labrandero, Vicente : D199
Lafita, José : D069
Lafora, don Antonio : D348
Lahoz, Vicente : D145
Lapuerta menor, Antonio : D317
Lerma, Pascual : D019
Liern, Mariano : D110
Liern Griñó, Mariano : D299
Liern, viuda de Salvador : D186
Lláser, Carlos : D477
Lleó, viuda de Onofre : D156
Llorens, Felipe : D315
Llorens, José : D316
Llozano, Pascual : D117
López, Mariano : D290
Martí, Andrés : D288
Martí, José : D245
Martínez, Honorato : D241
Martínez, José : D298
Martínez, Manuel : D050
Martínez Vallejo, don Joaquín : D121
Mateu, Agustín : D086
Mateu, Jaime : D249
Mateu, Pedro : D094
Meliá, Jaime : D254
Mir, Luis : D135
Mirapeix, Antonia : D113
Mirapeix, Francisco : D114
Mirapeix, viuda de Onofre : D111
Mirapeix mayor, Vicente : D112
Mirapeix menor, Vicente : D115
Molina, Bernardo : D109
Molins mayor, Francisco : D211
Molins, José : D099
Molins, Mariano : D172
Molins, Tomás : D024
Molins, viuda de Vicente : D192
Molins Monzó, Francisco : D292
Monzó, Francisco : D056
Monzó mayor, Francisco : D046
Monzó, Isidro : D155
Monzó, viuda de Isidro : D163
Monzó de Francisco, José : D296
Monzó, viuda de José : D171
Monzó, Mariano : D055
Monzó, Onofre : D047
Monzó, Vicente : D082
Monzó Griñó, Francisco : D007
Montagud, viuda de Vicente : D120
Moreno, Manuel : D087
Muñoz, Benito : D020
Muñoz, Ignacia : D017
Muñoz, José : D148
Muñoz, viuda de José : D311
Muñoz, Luis : D272
Muñoz, Mariano : D077
Muñoz, Onofre : D179
Muñoz, Pablo : D203

La población de Quart de Poblet en el Censo de 1860 y otros vecindarios

Muñoz, viuda de Pablo : D312
Muñoz, Tomás : D165
Muñoz, viuda de Vicente : D058
Muñoz Llozano, Vicente : D059
Navarrete, don Manuel : D356
Navarro, Francisco : D076
Navarro, José : D012, D152
Navarro, Mariano : D265
Navarro, Vicente : D266
Noguera, viuda de José : D462
Noguez, doctor don Francisco : D384
Olmos, Antonio : D307
Olmos, Joaquín : D028
Osca, Felipe : D208
Palés, Pascual : D140
Patriarca, Colegio del : D951
Pau, Simón : D410
Pedrós, Rosa : D355
Peña, viuda de Manuel : D042
Peyrolón, don Francisco : D368
Piles, José : D101
Piles, Severino : D008, D062
Piles, Vicente : D283
Ponce, Bernardo : D049
Pons, Fernando : D011
Puchades, José : D173
Puchades, Mariano : D207
Puchades, Onofre : D146
Puchades, Tomás : D237
Puchades, Vicente : D273
Puchol, José : D323
Puig, Vicente : D096
Quart, señoría de : D959
Ravanals, herencia de don José : D338
Ribera, viuda de Jaime : D125
Ricart, Alexos y Salvador : D319
Ríos, Gaspar : D193
Ríos, Luisa : D184
Ríos de José, José : D191
Ríos de Vicente, Onofre : D228
Ríos de Vicente, Vicente : D100
Ríos Rodrigo, José : D247
Ríos Vidal, José : D122
Rodrigo, Bruno : D051
Rodrigo, José Cristóbal : D187
Rodrigo, Juan : D285
Rodrigo, viuda de Luis : D180
Rodrigo, herencia de Miguel : D281
Rodrigo, Onofre : D282
Rodrigo, don Marcos : D189
Rodrigo, viuda de Tomás : D188
Rosell, viuda de don Mariano : D385
Rovira, don Francisco : D351
Rubio, Vicente : D183
Ruiz, herencia de Rosa : D139
Salvador, Miguel : D465
San Joaquín y Pastor, marqués de : D393
Sánchez, Francisco : D229
Sánchez, Gregorio : D104
Sánchez Ferriz, José : D166
Sancho, Dionisio : D001
Sancho, viuda de José : D596
Sancho, viuda de Onofre : D002
Sancho Puchades, Onofre : D009
Sancho Valldecabres, Manuel : D003
Sancho Valldecabres, Vicente : D004
Sanmartín, Baltasar : D233
Sanmartín, Benito : D276
Sanmartín, viuda de Cristóbal : D260
Sanmartín, Domingo : D300
Sanmartín de Onofre, José : D268
Sanmartín de Pedro, José : D264
Sanmartín, Marcos : D274
Sanmartín, Mariano : D044
Sanmartín, don Mariano : D275
Sanmartín, Pascual : D243
Sanmartín, Salvador : D240
Sanmartín, Sebastián : D200
Sanmartín Aguilar, Francisco : D263
Sanmartín Cervera, Pedro : D287
Sanmartín Fita, Vicente : D219
Sanmartín Fita, herencia de José : D127
Sanmartín Gimeno, Luis : D084
Sanmartín Labrandero, Vicente : D168
Sanmartín Marco, José : D091
Sanmartín Mateu, Vicente : D095
Sanmartín Molins, Francisco : D029
Sanmartín Molins, José : D098
Sanmartín Molins, Luis : D224
Sanmartín Muñoz, Francisco : D185
Sanmartín Rodrigo, Francisco : D079
Sanmartín Rodrigo, José : D206
Sanmartín Sanmartín, José : D248
Sanmartín Valldecabres, Miguel : D242
Sanz, herencia de Bautista : D227
Sanz, herencia de Francisca : D226

La población de Quart de Poblet en el Censo de 1860 y otros vecindarios

Sanz, Manuel : D089
Sanz, Mariana : D225
Santo Domingo, Convento de : D346
Segarra, viuda de Bautista : D039
Segarra, herencia de Luis : D463
Segarra, viuda de Mariano : D040
Sempere, don Francisco : D438
Sivera, Manuel : D126
Soguero, Andrés : D236
Soler, Bautista : D223
Tasquer, viuda de Vicente : D053
Teruel, Tomás : D197
Timoneda, viuda de Antonio : D190
Timoneda, Bautista : D158
Timoneda, Vicente : D220
Tomás, Antonio : D262
Tomás mayor, Francisco : D088
Tomás menor, Francisco : D075
Torner, Onofre : D048
Torner, Peregrín : D159
Torrent, José : D061
Torrent menor, José : D035
Trillo, Mariana : D413
Valldecabres, don José : D194
Valldecabres, José : D251
Valldecabres, Josefa : D204
Valldecabres, Manuel : D209
Valldecabres, Mariano : D293
Valldecabres, Miguel : D016
Valldecabres, Onofre : D205
Valldecabres, Tomás : D303
Valldecabres, viuda de Vicente : D057
Velasco, viuda de José : D347
Vento, Bautista : D217
Vento, viuda de Estanislao : D216
Vento, Joaquín : D295
Vento, Luis Vicente: D164
Vercher, don Nicolás : D394
Vilar, Francisco : D136
Vilar, Mateo : D137

6.4 CENSO DE 1860

(Cabezas de familia).

Acer Moyá, Ramona : 374
Aguilar Ferrando, Onofre : 66

Aguilar Torres, Vicente : 88
Albert Monzó, José : 7
Alcácer Coll, Miguel : 259
Alcácer Coll, Onofre : 312
Alcácer Navarro, Mariano : 234
Alcácer Navarro, Teresa : 327
Alcañís Muñoz, Miguel : 230
Aliaga Dasí, José : 363
Aliaga Segarra, Bautista : 370
Aliaga Segarra, Francisco : 40
Aliaga Segarra, Gertrudis : 345
Aliaga Segarra, Mariano : 124
Alonzo Fita, Alejos : 99
Alonzo Fora, Ambrosio : 23
Alonzo Sanmartín, Ambrosio : 228
Alonzo Sanmartín, Onofre : 32
Amara Miguel, Isidro : 199
Andrés Andrés, Antonio : 332
Andrés Bort, Onofre : 361
Andrés Espinós, Andrés : 291
Andrés Grafiá, Fermín : 237
Andrés Grafiá, José : 16
Andrés Grafiá, Onofre : 320
Andrés Millán, Salvador : 131
Andrés Navarro, Ramón : 1
Andrés Segarra, Teresa : 203
Andrés Vello, Mariano : 381
Balbastre Belloch, Vicente : 231
Ballester Soriano, Pascual : 384
Bellés Sales, Miguel : 149
Belloch Fita, Tomás : 297
Belloch Forriol, José : 65
Bernat Molins, Ramón : 185
Bernial Lluna, Ramón : 79
Boira, Manuel : 81
Boix Boira, Vicente : 220
Boix Segarra, Bautista : 45
Boix Segarra, Pascual : 44
Bondía Comes, Juan : 140
Bondía Comes, Vicente : 93
Bonet nogués, José : 153
Calatrava Rubio, José : 98
Campos Olmos, Francisco : 107
Cantero Guerrero, Antonio : 11
Casanova Coll, Manuel : 58
Casanova Coll, Onofre : 9
Casanova Folgado, Miguel : 14
Casanova Folgado, Onofre : 18

La población de Quart de Poblet en el Censo de 1860 y otros vecindarios

Casanova Piles, Miguel : 17	Esteve Martínez, Manuela : 308
Casanova Piles, Onofre : 115	Ferrándiz Alcácer, Melchor : 328
Castañ, doña Rosa : 365	Ferrándiz Llácer, Manuel : 239
Castañ Quiñones, Domingo : 147	Ferrando Doménech, Manuel : 163
Cerero Ríos, Josefa : 219	Ferrer Calatrava, Ramón : 194
Codina Vidal, don Vicente : 336	Fita Andrés, Salvador : 13
Coll, José : 296	Fita Civera, María : 74
Coll Acer, Onofre : 25	Fita Gosalvo, Onofre : 95
Coll Ferrándiz, Mariano : 262	Fita Labrandero, Manuel : 277
Coll Ferrándiz, Miguel : 24	Fita Monzó, Josefa : 286
Coll Ferrando, Salvadora : 196	Folgado Espinós, Francisca : 33
Coll Fita, José : 236	Forner Carsí, Salvador : 192
Coll Fita, Vicente : 235	Forner Genís, José : 54
Coll Guillot, Onofre : 21	Forner Genís, Vicente : 84
Coll Guillot, Pedro : 375	Forner Hernández, Antonio : 15
Coll Guillot, Vicenta : 358	Forner Hernández, José : 133
Coll Mateu, Rafael : 254	Forner Hernández, Miguel : 82
Coll Montesa, Manuel : 142	Forner Martí, Josefa : 241
Coll Montesa, Onofre : 141	Forriol, Pascual : 242
Coll Monzó, Vicente : 304	Forriol Casanova, Gertrudis : 64
Coll Ríos, José : 85	Forriol Casanova, José : 338
Coll Sanmartín, José : 102	Forriol Fita, José : 337
Coll Sanmartín, Pascual : 205	Forriol Martínez, José : 290
Coll Valero, Francisco : 117	Forriol Martínez, Pascual : 216
Coll Valero, Onofre : 378	Forriol Ríos, Antonio : 191
Colomer Carpintero, José : 48	Fortea Santos, María : 302
Comes Llorens, Onofre : 305	Fuertes Malonda, don Salvador : 176
Costa, Salvador : 250	Garcerá Juan, Bartolomé : 311
Cristófol Calatrava, Ramón : 83	Garcerá Juan, José : 267
Cristófol Calatrava, Salvador : 306	García Calatrava, Josefa : 22
Cristófol Juan, Manuel : 340	García Carmona, Cristóbal : 144
Cristófol Juan, Onofre : 261	García Casasús, Antonia : 255
Dasí Coscollá, Luís : 362	García Gil, Diego : 148
Dasí Sancho, Joaquín : 101	García Royo, Mariana : 371
Devís Gimeno, Ramón : 172	Gavaldó Safó, Bartolomé : 168
Encadenat Pérez, Miguel : 130	Gea Ribera, Josefa : 129
Espinós Boix, José : 346	Gimeno Antiga, Antonio : 243
Espinós Muñoz, José : 41	Gimeno Espinós, Agustín : 96
Espinós Sánchez, José : 229	Gimeno Espinós, Francisco : 289
Espinós Sánchez, Mariano : 372	Gimeno Forner, Manuel : 171
Espinós Sánchez, Miguel : 89	Gimeno Forner, Vicente : 30
Espinós Sancho, José : 282	Gimeno Valldecabres, Bautista : 56
Espinós Sanmartín, José : 208	Gimeno Valldecabres, José : 57
Espinós Sanmartín, Miguel : 257	Giner Cervera, Manuel : 263
Espinós Tárrega, Clemencia : 379	Grafiá Alonzo, José : 70
Espinosa Labrandero, Salvador : 210	Grafiá Coll, Francisco : 265
Estela Andreu, Facundo : 232	Grafiá Coll, Onofre : 217
Estellés Payás, Ángel : 122	Grafiá Lleó, Mariano : 248

La población de Quart de Poblet en el Censo de 1860 y otros vecindarios

Grafiá Tarazona, Dionisio : 50	Montesa Mateu, Ventura : 321
Guillem Montolí, Don Agustín : 334	Montesa Paredes, Bautista : 138
Guzmán Royo, Manuel : 113	Monzó Coll, María : 343
Hueso Llozano, Vicenta : 200	Monzó Fita, Pascual : 5
Hueso Peña, Lorenzo : 136	Monzó García, Isidro : 181
Hueso Peña, Vicenta : 52	Monzó Hernandis, Dolores : 116
Igualada Comes, María : 174	Monzó Mas, Francisco : 275
Juan Casas, Cayetano : 106	Monzó Muñoz, José : 97
Juan Catalá, Cayetano : 164	Monzó Muñoz, Manuel : 193
Juan Catalá, José : 276	Monzó Olmos, Onofre : 351
Juan Fita, Bautista : 72	Monzó Sancho, Francisco : 86
Juan Fita, Bautista : 73	Monzó Sanmartín, Josefa : 307
Juan Forner, Bernardo : 152	Monzó Vento, Dionisio : 34
Juan García, Onofre : 67	Morante Aparici, Juan : 184
Juan Torrent, Onofre : 68	Morante Molina, Vicente : 109
Labrandero Comes, José : 80	Muñoz Alcañís, María : 179
Labrandero Mateu, Diego : 121	Muñoz Andrés, Luisa : 373
Labrandero Mateu, Francisca : 119	Muñoz Griñó, Francisca : 159
Labrandero Sanchis, José : 292	Muñoz Ríos, María : 62
Labrandero Valldecabres, Josefa : 280	Muñoz Valldecabres, José : 158
Liern Muñoz, Rosa : 128	Navarro Espinós, Mariano : 233
Lladró Ortiz, María : 272	Navarro García, José : 145
Llopis Muñoz, Ramón : 383	Navarro Llozano, Francisco : 376
Lloret Sellés, Don Pedro : 137	Navarro Monzó, José : 12
Llozano Aliena, José : 247	Navarro Monzó, Onofre : 123
Llozano Aliena, Josefa : 377	Navarro Monzó, Vicente : 368
Llozano Olmos, José : 55	Obré Lliri, Pablo : 323
Llozano Olmos, Onofre : 51	Obré Torner, Onofre : 310
López Benedito, Vicente : 103	Obré Torner, Pedro : 315
Lucas Llop, Francisca : 27	Olmos Cabanes, Antonia : 2
Mariner Ibáñez, Cayetano : 331	Olmos Cabanes, María : 380
Mariner Ibáñez, Francisco : 330	Olmos Segarra, Mariano : 61
Mariner Ibáñez, Josefa : 314	Olmos Segarra, Ramón : 364
Martínez, Francisco : 87	Palés Aviñó, José : 104
Martínez Hernández, José : 19	Palés Forà, Vicenta : 166
Martínez Jorge, José : 105	Pallardó Andreu, Ramón : 8
Mateu Beltrán, José : 256	Pallardó Balbastre, Ramón : 94
Mateu Gimeno, María : 120	Payás Cercós, José : 112
Mateu Ríos, Juan : 240	Peña Seguí, Don Vicente : 339
Mateu Ríos, María : 28	Pérez Peidró, Vicente : 59
Medina Monzó, José : 6	Pérez Torrent, Manuel : 78
Miguel Nicolau, Joaquín : 201	Peris Esteve, Ildefonso : 110
Moleres Rosales, José : 366	Perpiñán Gómez, José : 154
Molins Muñoz, Mariano : 182	Piles Labrandero, Severino : 26
Molins Ríos, Rosa : 63	Piles Tomás, Onofre : 225
Molins Sanmartín, Vicente : 249	Pinazo Badía, Teresa : 258
Monserrat Tejedor, Carmelo : 143	Pla Ríos, Francisco : 313
Montesa Mateu, Bautista : 139	Ponce Peris, Felipe : 177

La población de Quart de Poblet en el Censo de 1860 y otros vecindarios

Porta Mínguez, José : 155	Sánchiz Andrés, Gregorio : 42
Porta Rodríguez, José : 156	Sancho Bellber, Mariano : 169
Puchades Andrés, Mariano : 183	Sancho Espinós, Bernardo : 360
Puchades Coll, Antonio : 301	Sancho Espinós, Onofre : 4
Puchades Coll, Onofre : 251	Sancho Gimeno, Miguel : 77
Puchades Coll, Pascual : 287	Sancho Mateu, Onofre : 10
Puchades Coll, Vicenta : 264	Sancho Prosper, Vicente : 135
Puchades Fita, Onofre : 189	Sanmartín Arcís, Baltasar : 271
Puchades Fita, Pascual : 329	Sanmartín Arcís, José : 269, 284
Puchades Fita, Vicente : 342	Sanmartín Arcís, Manuel : 270
Puchades Grafiá, Onofre : 206	Sanmartín Casanova, José : 114
Puchades Grafiá, Vicente : 213	Sanmartín Coll, José : 204
Puchades Montagud, José : 202	Sanmartín Espinós, Antonio : 355
Puchades Sanmartín, José : 36	Sanmartín Espinós, Luís : 309
Puchades Sanmartín, María : 316	Sanmartín Espinós, Miguel : 359
Puig Andrés, Vicenta : 111	Sanmartín Ferrándiz, Manuel : 288
Puig Andrés, Vicente : 118	Sanmartín Fita, Vicente : 108
Requení Peris, Ramona : 162	Sanmartín Folgado, José : 303
Ribera Almenara, Luís : 125	Sanmartín Godos, Isidro : 324
Ricart Aliaga, Alejos : 29	Sanmartín Hernández, Luís : 75
Ricart Martínez, Francisco : 31	Sanmartín Hernández, Vicente : 43
Riera Fabiá, Vicente : 178	Sanmartín Mateu, Onofre : 354
Ríos Andrés, José : 266	Sanmartín Monzó, Manuel : 278
Ríos Gil, José : 382	Sanmartín Monzó, Vicente : 244
Ríos Hueso, Manuel : 274	Sanmartín Muñoz, Concepción : 187
Ríos Hueso, Vicente : 218	Sanmartín Muñoz, Josefa : 295
Ríos Jarabo, Vicente : 173	Sanmartín Muñoz, Miguel : 333
Ríos Lozano, José : 3	Sanmartín Muñoz, Salvador : 283
Ríos Valldecabres, José : 273	Sanmartín Osca, Ignacio : 298
Ríos Valldecabres, Mariano : 279	Sanmartín Piles, Onofre : 326
Rius Carsí, José : 175	Sanmartín Piles, Silvestre : 76
Roca Dasí, Vicente : 151	Sanmartín Sanmartín, José : 349
Rodrigo Aguilar, Luís : 227	Sanmartín Segarra, Teresa : 325
Rodrigo Aliaga, Juan : 318	Sanmartín Segarra, Vicente : 214
Rodrigo Espinós, Francisco : 161	Sanmartín Timoneda, Ramón : 222
Rodrigo Espinós, José : 357	Sanmartín Valldecabres, Baltasar : 285
Rodrigo Fita, Salvador : 100	Sanmartín Valldecabres, José : 38
Rodrigo Mirapeix, Francisco : 348	Sanmartín Valldecabres, Manuel : 246
Rodrigo Mirapeix, María : 281	Sanmartín Valldecabres, Manuela : 223
Rodrigo Rodrigo, José : 186	Sanmartín Valldecabres, Onofre : 252
Rodrigo Rodrigo, Marcos : 317	Sanmartín Valldecabres, Rosa : 53
Rodrigo Vila, Marcos : 215	Sanmartín Valldecabres, Vicente : 92
Ronda Corín, Miguel : 335	Sanmartín Velas, Salvador : 245
Royo Serneguet, José : 134	Sanz Ferrándiz, Onofre : 39
Ruiz Carsí, Onofre : 369	Sanz Monzó, Gregorio : 167
Salinas Ballester, María Engracia : 37	Sanz Monzó, Manuel : 211
Sanchis Sancho, Antonia : 90	Sanz Monzó, Onofre : 126
Sanchis Sancho, Mariano : 60	Sanz Monzó, Teresa : 127

La población de Quart de Poblet en el Censo de 1860 y otros vecindarios

Saulas Tena, Benito : 146
Segarra Calatrava, Rosa : 165
Segarra Calatrava, Vicente : 253
Segarra Grafiá, Mariano : 69
Segarra Sanmartín, Mariano : 49
Segarra Sanmartín, Onofre : 198
Segarra Sanmartín, Vicente : 260
Segrelles Mas, Francisco : 150
Serrano Domingo, Vicente : 47
Serrano Torrijos, Rosa : 188
Soler Cristófol, José : 195
Soler Fita, Onofre : 224
Soler Lladró, Onofre : 268
Soler Pons, José : 132
Timoneda Rodrigo, Bautista : 35
Timoneda Rodrigo, Mariana : 293
Tomás Royo, Francisco : 46
Tomás Sánchiz, Antonio : 347
Torrent Aguilar, Josefa : 221
Torrent Aguilar, Miguel : 344
Valldecabres Ballester, Agustín : 197
Valldecabres Ballester, Bautista : 300
Valldecabres Consergues, Bautista : 180
Valldecabres Consergues, Rosa : 91
Valldecabres Lluna, Mariano : 157
Valldecabres Marí, Cayetano : 207
Valldecabres Puchades, Manuela : 299
Valldecabres Sánchiz, Vicente : 353
Valldecabres Sanmartín, Bautista : 294
Valldecabres Sanmartín, José : 226
Vela Fita, Onofre : 319
Vela Muñoz, Onofra : 160
Vento Cabedo, Vicenta : 190
Vento Carsí, Bernardo : 322
Vento García, Joaquín : 238
Vento García, Juan : 367
Vento García, Pascual : 20
Vento Monzó, Onofre : 350
Vento Sancho, Onofre : 170
Vento Sanmartín, Estanislao : 212
Vento Timoneda, José : 71
Viguer Cuñat, Félix : 209
Vilar Fortea, Valera : 356
Zanón García, Higinio : 352
Zorrilla Martínez, José : 341

La población de Quart de Poblet en el Censo de 1860 y otros vecindarios

6.5 PRIMERA NOTICIA ENCONTRADA DE ALGUNAS FAMILIAS QUARTERAS.

Familia	Primera noticia encontrada en protocolos notariales
Aguilar	Jaume Aguilar y Bernat Colomí firma paz y tregua a 101 años el 30 de diciembre 1478 (APPV, Protocols de Bernat Dassió senior, 26.817). El 19 de enero de 1480 Jaume había muerto de las heridas que le infringió Bernat.
Alcácer	El hostelero Joan de Alcácer compra en una almoneda el 28 de agosto de 1513 (APPV, Protocols de Miquel Martí, 26.535)
Aliaga	El labrador Tomás Aliaga es testigo de una íntima de demanda hipotecaria el 9 de marzo de 1513 (APPV, Protocols de Miquel Martí, 26.535)
Alonzo	Gaspar Alonso es el vecino 34 del censo de 1667.
Andrés	El herrero Pere Andrés asiste al Consejo General de 29 de enero de 1469 (APPV, notals de Mateu Yviça, 185)
Boix	El labrador Francés Boix es testigo de la venta de un potro el 8 de febrero de 1632 (ARV, Protocols de Gregorio Romero, 1.967)
Casanova	Antoni Casanova es el vecino de la casa número 26 del censo de 1646.
Coll	El maestro cirujano Jaume Coll debe 8 libras a Joan Garcia el 24 de octubre de 1537 (APPV, Judicaris de Miquel Martí, 26.543, 1542-8-23)
Cristófol	El barbero Miquel Cristòfol es testigo en una sentencia de liquidación de curatela el 19 de diciembre de 1460 (APPV, Judicaris d'Arnau Cabrera, 14.079)
Espinós	Vicent Espinós asiste al Consejo General de 27 de octubre de 1613 (ARV, Clericat Lligall 328 Caixa 875, nº 31)
Ferrándiz	Joan Ferrandis y Joan Ferrandis mayor asisten al Consejo General de 24 de febrero de 1397 (APPV, Protocols de Gerard Dezpont, 25.912)
Fita	Domingo Fita menor asiste al C. G. de 24 de febrero de 1397
Forriol	Pedro Juan Fita nombra heredera a su cuñada María Forriol, mujer de Roque Fita, y a los hijos de esta en su testamento de 18 de septiembre de 1740 (ARV, Protocolos de Francisco Monzó Alberola, 6.903)
García	Martí Garcia y Pere Urgell reconocen deber 12 florines de oro a Bernat de Pla, tabernero de València, el 26 de junio de 1387 (APPV, notals de Miquel Arbúcies, 975)
Gimeno	Ferran Ximeno, consejero, asiste al C. G. de 24 de febrero de 1397
Grafiá	Jeroni Basques y su esposa deben al molinero Antoni Grafià 10 libras del

La población de Quart de Poblet en el Censo de 1860 y otros vecindarios

- arriendo de una casa en 8 de julio de 1689 (APPV, Josep Penya, 21.976)
- Griñó El sastre Silvestre Grinyó figura en el censo de 1646.
- Hueso Melchor Hueso presente en el C. G. 20 junio 1700 para el nombramiento de cuatro electos para defender los capítulos de gobierno de Quart (APPV, Vicent Guill, 2.576).
- Juan El labrador Domingo Juan es testigo en un arriendo de tierra el 26 de enero de 1631 (ARV, Protocols de Gregorio Romero, 1.967)
- Labrandero Macià Labrandero está presente en la toma de posesión del abad Quiles el 11 de junio de 1629 (APPV, Protocolos de Francisco Joan Romeu, 14.593)
- Llozano El 19 de diciembre de 1632 Miquel Llozano y su mujer Joana Ríos dotan a su hija Jacinta con 400 libras al casarla con el labrador de Aldaya Antoni Artés (ARV, Protocols de Gregorio Romero, 1.967)
- Martínez Se subastan por deudas los bienes de Ferrando Martínez el 20 de mayo de 1460 (APPV, Judicaris d'Arnau Cabrera, 14.079)
- Matheu Joan Matheu asiste C. G. de 24 de febrero de 1397.
- Molins Vicente Molins Alfonso se casa con Magdalena Puchades Llozano el 19 de diciembre de 1734. Los padres de Vicente eran de Moncada (ARV, Protocolos de Valero Martínez, 6.691)
- Montaner Vicent Muntaner era hostelero en 1390 en el hostel de Maria Domingo y Francisco Muntaner, *conseller* en 1397.
- Montesa Bautista Montesa Paredes y su hijo Bautista Montesa Mateu son los cabezas de familia 138 y 139 en el Censo de 1860.
- Monzó El subalcaide Simó de Montsó es testigo en la reclamación del mayoral al baile de Valencia sobre intromisión de jurisdicción el 28 de noviembre de 1310 (AHN, Clero, Pergaminos, Carpeta 3224, número 18). En 1319 Simó era alcaide y actuó como árbitro entre el curtidor de Valencia Arnau Castelló y el sarraceno de Quart Sahat Elbono.
- Muñoz El 22 de diciembre de 1457 el labrador Miquel Munyós cargó un censal de 10 libras y media a favor del curador de los hijos de Jaume Fuster (APPV, Judicaris d'Arnau Cabrera, 14.079, 1460-12-19)
- Navarro Antoni Navarro asiste al C. G. de 24 de febrero de 1397
- Obré Pablo Obré Lliri, Onofre Obré Torner y Pedro Obré Torner son los cabezas de familia 323, 310 y 315 del Censo de 1860.
- Piles El labrador Pasqual Piles es testigo de una venta de tierra el 22 de agosto de

La población de Quart de Poblet en el Censo de 1860 y otros vecindarios

- 1519 (APPV, Judiciaris de Miquel Martí, 26.543). En 1520 aparece como escudero.
- Puchades Beltran de Pujades era el alguacil de la corte del justicia de Quart en 1542 (APPV, Judiciaris de Miquel Martí, 26.543). Francisco Pujades asiste al Consejo General el 1-1-1570 (ARV, Clericat Lligall 328 Caixa 875, nº 1)
- Ríos Miquel de Rios compra una cahizada de viña junto a la acequia de l'Alter el 24 de septiembre de 1494 (APPV, Mateu Yviça, 23.846). Su hijo Luis se casó con Joana Fita el 16 de junio de 1499 (APPV, Pere Tormon, 26.619).
- Rodrigo Joan Rodrigo, *obrer de vila*, es testigo del testamento de Francisca, mujer del sastre Joan Beneyto, el 23 de enero de 1476 (APPV, Protocols de Mateu Yviça, 23.839). El 1 de enero de 1485 hace donación *propter nuptias* a su hijo Joan al casar con Elvira Martínez (APPV, Protocols de Pere Tormon, 26.615).
- Sanchis Pasqual y Antoni Sánchez asisten al C. G. de 24 de febrero de 1397
- Sancho Antoni Sancho es el pregonero del C. G. de 24 de febrero de 1397. Pere Sancho asiste al Consejo General el 29 de enero de 1469 (APPV, notals de Mateu Yviça, 185)
- Sanmartín Joan de Sanmartín asiste al Consejo General de 27 de octubre de 1613 (ARV, Clericat Lligall 328 Caixa 875, nº 31). Posible lugar de procedencia: San Martín del Río (aldea de Daroca).
- Sanz Joan Sans es testigo de un reconocimiento de deuda el 26 de julio de 1452 (ARV, Protocols d'Arnau Cabrera, 4.174). Cristòfol Sans asiste a la toma de posesión del abad Quexal en 1527.
- Segarra El 27 de marzo de 1487 Joan Segarra, labrador de Quart, *olim* de Chirivella, vende 8 hanegadas de viña de la huerta de Quart por 18 libras (APPV, Notals de Mateu Yviça, 182). En 1494 vivía cerca del pozo de la Alcota.
- Soler Antoni Soler y Francisco Soler asisten al C. G. de 24 de febrero de 1397.
- Torner Joan Torner asiste al Consejo General de 8 de marzo de 1626 (ARV, Protocols de Gregorio Romero, 1.967). En 1586 Macià Torner, vicario de Quart, natural de Arbeca, nombró albacea y heredero a su hermano Pere Antoni Torner.
- Valldecabres El 4 de mayo de 1602 Andrés de Valdecabras carga un censal de 150 sueldos en la mesa del notario Luis Roures a favor de la vicaria de Quart.
- Vento El 28 de diciembre de 1715 el tirador de plata de Valencia, Manuel Vento, acepta la dote y se casa con Teresa Rocher Salvatierra (APPV, Protocolos de Josep de Rocafull, 28.190). Teresa mejoró en el tercio a su hijo Estanislao.